

令和 6年 6月 30日

佐賀県生産者支援課  
課長 山 浦 啓 治 様

佐賀市大和町大字久池井3669番地  
特定非営利活動法人佐賀県射撃と狩猟振興会  
理 事 長 毛 貫 茂

令和2年3月18日付で契約した「佐賀県射撃研修センターの管理運営に関する協定書」  
第17条の規定に基づき、下記のとおり報告いたします。

- |                      |         |
|----------------------|---------|
| 1 管理運営業務の実施状況        | 別紙1のとおり |
| 2 射撃研修センターの利用状況      |         |
| (1) 利用者数             | 別紙2のとおり |
| (2) 利用者拒否等の件数        | 該当なし    |
| 3 利用料金の収入の実績         | 別紙2のとおり |
| 4 管理運営業務に要する経費の収支決算書 | 別紙1のとおり |
| 5 月別開場日数・点検業務等の実施状況  | 別紙3のとおり |

令和 5 年度事業実績書

施設名	佐賀県射撃研修センター
指定管理者	特定非営利活動法人佐賀県射撃と狩猟振興会

1 管理運営組織の体制

(1) 組織図

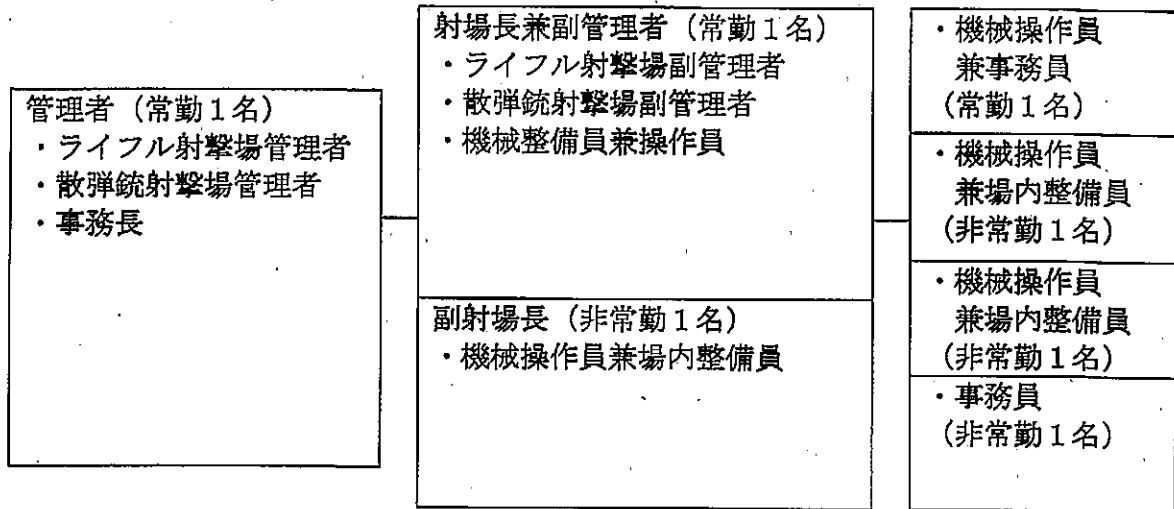

(2) 射撃研修センターの管理責任者

氏名



(3) 指定射撃場の指定に関する内閣府令に規定する射撃場の管理者

射撃場の種類	ライフル射撃場	散弾銃射撃場
管理者 氏 名		同 左
雇 用 形 態	常 勤	同 左
週の勤務日数	週 5 日	同 左
経歴又は資格	現在、会社役員 （一社）佐賀県猟友会会長 射撃研修センター管理者 // 防火管理者 火薬類取扱保安責任者 ライフル銃・散弾銃所持 公安委員会指定射撃指導員 銃所持歴 4 7 年 狩猟歴 4 7 年	同 左
備考（兼任等）		

(4) 役職員及び勤務体制

氏名	役職名	雇用形態	担当事務(業務)内容	出勤日数 (週当たり)
	管理者	常勤	ライフル及び散弾銃射撃場の 管理者兼事務長兼	5日
	射場長兼 副管理者	常勤	ライフル及び散弾銃射撃場の 副管理者兼機械整備兼プーラー	3日
	副射場長	常勤	副射場長兼機械操作兼場内整備	5日
	操作員	非常勤	機械操作兼場内整備	3日
	操作員	常勤	事務兼機械操作	3日
	操作員	常勤	機械操作兼場内整備	5日
	事務	非常勤	事務	2日

勤務体制は、平日4人・土日祝日は5人を基本とし、常勤5人非常勤2人による交代制勤務とする。なお射撃場管理者として常時、管理者又は副管理者が駐在した。

2 年間の事業計画及びスケジュール

(1) 開場時間及び開場日・休場日等

1) 開場時間

開場時間は午前9時、閉場時間は午後5時を基本とした。

ただし、利用者の要望に応じて開場閉場時間の変更に応じた。

2) 開場日

①休場日が祭日の場合は開場日とした。その場合の振替休場日なしとした。

②事前の開場申し出があれば、休場日も開場した。

③月曜日が祭日の場合は水曜日を開場した。

3) 休場日等

①休場日は、年間を通じて毎週火曜日・水曜日とした。

②10月16日から10月21日の間は真砂土搬出のため散弾銃射面は閉鎖した。

及び11月20日から翌年2月17日までの間は、国民スポーツ大会に伴う施設整備のため散弾銃射面は閉鎖した。

③12月29日から1月3日までの間は、年末年始休場とした。

④休場日を開場した時に、振替休場日を設定しなかった。

⑤その他やむを得ず休場する場合

○天候や災害等による交通事情等により射撃研修センターが開場できない場合  
なし

○設備機器等の不具合により、開場しても利用できない場合  
なし

## (2) 事業実績

行事等名	時 期	内 容
<b>【射撃場の行事】</b> ①射撃大会 ・公式戦 ・主催大会の開催  ・県猟友会安全大会 ・佐賀県選手権大会 ②初心者等の安全射撃指導  ③射撃指導員連絡協議会  ④一斉点検整備と清掃	5月～9月・10月 4月～3月  6月 10月 随時  随時  適宜	○クレー射撃協会主催（4回）・県スポ ○射撃場利用者・銃所持者を対象に月例会方式で開催した。（7回） ○佐賀県猟友会会員対象の安全射撃大会 ○佐賀県内在住者による射撃大会 ○初心者や猟友会員等に対し、射撃指導員によりマナーと実射の指導を行った。 ○教習射撃・技能講習の対応と、関係法令及び指導方法の研修を行う。  ○機械器具等の点検整備及び場内美化作業と鉛の回収を実施した。
<b>【職員研修】</b> ①射手の安全管理  ②緊急事態の対応  ③接遇研修  ④県外射撃場視察研修	4月  5月・11月  6月・12月  1月	○射撃場を利用する際の射手の心得等を学習し、射手の危険な行為を毅然たる態度で注意できるように研修した。 ○緊急時における職員の初動体制等を情報共有し、一人ひとりの役割、緊急連絡先、連絡項目について訓練をした。 ○より満足のいくサービスを提供するために必要な接遇の学習会を行った。 ○実施しなかった。
<b>【管理運営委員会】</b> ①振興会役員等と連携  ②管理業務打ち合わせ	5月・11月  4/7・4/26・5/25 7/6・9/8・11/13 1/25・3/27	○射撃場経営という観点から提案や助言に基づき、実現可能なものは取り入れた。 ○指定管理者と生産者支援課で管理運営について打ち合わせを、対面とメールで行った。
<b>【利用者の意見把握】</b> ①御意見箱  ②利用者満足度アンケートの実施	随時  10月	○投稿なし。  ○回収数 175 部。

行事等名	時 期	内 容
<p>【関係団体等との調整】</p> <p>① 利用者団体との調整</p>	<p>9月、3月</p>	<p>○大会や事業の調整、施設の利用拡大、運営の改善点（利用者からの意見等）に関し個別に電話や文書等にて調整を図り、円滑な施設運営を図った。</p>
<p>【施設の管理業務】</p> <p>①機器等の一斉点検</p> <p>②施設の定期清掃</p> <p>③法定点検</p> <p>④クレー等の場内清掃</p> <p>⑤産廃等の排出</p>	<p>毎月上旬 毎月第3火曜日 適宜</p> <p>適宜 適宜</p>	<p>○休場日の機器点検</p> <p>○休場日の場内整備</p> <p>○自家用電気工作物点検・奇数月の第3火曜日 業者点検（6/12・9/13・12/12・3/24）</p> <p>○水質検査（7/20・1/25）</p> <p>○自動火災報知設備点検（9/8・3/6）</p> <p>○し尿処理（4/17・5/18・6/15・7/6・8/4 8/28・9/7・11/9・2/2・3/21）</p> <p>○水質浄化装置点検（4/14・5/15・6/9 7/20・8/16・9/8・10/12・11/13・12/15 1/12・2/9・3/7）</p> <p>○受水槽点検清掃（3/5）</p> <p>○場内整理大会前日・随時</p> <p>○場外搬出（産廃処理 7/3・10/5・12/1 12/5・1/7・1/9・3/23） 分別作業 1/5～1/10</p> <p>○場外搬出（一般ごみ 5/1・5/29・6/9・7/6 8/16・9/16・10/18・11/21・3/8）</p>
<p>【利用者促進の取り組み】</p> <p>① ポイント制度の継続</p> <p>② 賛助会員の創設</p> <p>③クレー射撃上達支援制度の拡充</p>		<p>○利用料金2パーセントを1ラウンド券で還元した。</p> <p>○入場料券20枚セットを割引料金にて販売した。</p> <p>○賛助会員A・B・Cを創設した</p> <p>○実施しなかった</p>
<p>【自主事業業務】</p> <p>①教習射撃</p> <p>②技能講習</p> <p>③実包販売</p>	<p>4/3～3/24 延べ52回実施</p> <p>4/24～3/25 10回実施</p>	<p>○銃所持許可の申請に必要となる教習射撃を実施した。（県内18人・県外35人）</p> <p>○銃所持許可更新の申請に必要となる技能講習を実施した。（県内41人・県外35人）</p> <p>○年間販売数126,310個</p>

## 3 管理運営業務に要する収支実績

## (1) 収入実績

(単位：円)

区 分	5年度予算	5年度決算	備 考
県委託料収入	11,010,325	11,010,325	年間委託料
利用料金収入	14,080,000	18,579,461	施設利用料(延べ4,541人)
その他の収入	1,000	25,523	預金利息ほか
合 計	25,091,325	29,615,309	

## (2) 支出実績

(単位：円)

区 分	5年度予算	5年度決算	備 考
人 件 費	15,450,000	18,336,152	
(内訳)			
常勤職員	10,300,000	11,989,750	常勤4名
非常勤職員	3,900,000	3,080,200	非常勤2名
雑給		631,450	アルバイト
法定福利費		1,526,685	健康保険、厚生年金
保険料		252,067	労働保険料
退職金		856,000	中退共掛金
施設維持管理・運営経費	4,369,000	4,416,962	
(内訳)			
警備費	264,000	290,400	施設警備委託料
水質浄化処理費	44,000	45,760	水質管理費
受水槽点検清掃費	58,000	63,360	受水槽清掃費
し尿処理費	485,000	510,815	し尿汲み取り代
薬莖・クレー等処理費	2,200,000	2,165,185	空薬莖・クレー破片等処理費
電気設備管理料	72,000	71,280	高圧電気管理
消防設備管理料	36,000	125,000	火災報知機、消火器
水質検査料	60,000	82,830	水質検査料
場内整備費	300,000	283,748	草刈機借上代、ゴミ処理代等
場内清掃費	150,000	0	施設内清掃
機械・設備修繕維持費	450,000	258,764	機械修理代、部品代等
保険料	250,000	519,820	射撃場賠償保険、自動車保険 火災保険
運 営 費	10,562,000	10,321,756	
(内訳)			
クレー購入費	6,000,000	6,058,635	クレー購入費 398,100 枚
水道光熱費	800,000	749,467	電気料金
旅費交通費	200,000	44,472	射撃場協会総会旅費
通信費	264,000	241,146	電話代、はがき代
広告宣伝費		43,000	タオル代ほか
会議費		70,050	会議昼食代
燃料費		222,539	軽油、ガソリン代
消耗品費	400,000	601,097	コピー、トイレトペーパー
租税公課	1,200,000	1,214,500	消費税、法人市県民税
新聞図書費		6,000	ルールブック
印刷費		156,200	採点表印刷代等
福利厚生費		41,049	
リース料	198,000	366,300	複写機パソコンリース代
事務用品費		23,679	
車両費	0	135,120	軽自動車借り上げ料
諸会費	0	156,000	日本フルハップ、射場協会費

支払手数料	0	118,411	カード売上手数料
雑費	0	74,091	
合 計	30,381,000	33,074,870	

収支決算 収入合計 29,615,309 円－支出合計 33,074,870 円 = △3,459,561 円

※クレータゲットの棚卸資産 1,460,811 円は含まない

※自主事業合算収支決算 △3,459,561 円＋80,780 円 = △3,378,781 円

#### 4 自主事業に要する収支実績

##### (1) 収入実績

(単位：円)

区 分	5 年度予算	5 年度決算	備 考
実包販売収入	2,400,000	6,340,044	実包 126,310 個販売
技能講習収入	550,000	902,000	受講者 82 名
教習射撃収入	1,235,000	1,249,700	受講者 44 名
射撃大会収入	120,000	19,800	例会大会参加費
受取利息		21	預金利息
雑収入	1,000	224,130	鉛処分
合 計	4,306,000	8,735,695	

##### (2) 支出実績

(単位：円)

区 分	5 年度予算	5 年度決算	備 考
実包仕入代	2,200,000	6,392,056	実包 127,030 個仕入
雑給	900,000	985,000	教習・技能指導員手当等
会議費		24,000	
租税公課		1,000	収入印紙代
支払手数料		189,501	カード売上手数料
事務用品費		76,000	教習射撃書類代
射撃大会賞品代	100,000	67,786	例会大会用
利用促進費	800,000	848,500	ラウンド券進呈
火薬庫検査料	41,000	41,000	検査料 (年 1 回)
雑費		30,072	
合 計	4,291,000	8,654,915	

収支決算 収入合計 8,735,695 円－支出合計 8,654,915 円 = 80,780 円

※実包の棚卸資産 4,390,449 円は含まない

#### 5 実包販売について

- ①販売する実包は佐賀県射撃研修センターで当日消費する数量とした。
- ②実包の販売価格については、県内既存の販売店の販売価格と比較し、安価になりすぎないように考慮した。
- ③実包の保管は機械警備や保管場所の施錠などの対応を適切に行った。

## 再委託業務一覧表

No	業務内容	再委託先の情報 (名称・代表者・所在地)	期間	再委託予定金額 (円)
1	夜間・休場日等警備業務	富士警備保障株式会社 代表取締役 宮崎敏則 佐賀市鍋島2-5-21	R5.4~R6.3	290,400
2	水質浄化装置点検	有限会社江口商事 代表取締役 江口武彦 小城市牛津町乙柳626-6	R5.4~R6.3	63,360
3	受水槽点検清掃	同上	R5.4~R6.3	45,760
4	し尿処理	ヤマトカンキョウ株式会社 代表取締役 牧瀬正和 佐賀市大和町大字尼寺926	R5.4~R6.3	510,815
5	鉛・クレー等回収処理等	株式会社テクノジャパン 代表取締役 坂本祐一 鹿島市大字山浦4556	R5.4~R6.3	2,165,185
6	自家用電気工作物点検	野中電気技術事務所 代表 野中敏朗 武雄市朝日町大字甘久919-3	R5.4~R6.3	71,280
7	火災報知器保守点検	武藤防災システム株式会社 代表取締役 武藤政晃 小城市芦荻町道免375-1	R5.4~R6.3	125,000
8	水質検査	(一財)佐賀県環境科学検査協会 理事長 木原奉文 佐賀市光1-1-2	R5.4~R6.3	82,830
9	砂防堤土砂浚渫	株式会社藤崎建設 代表取締役 藤崎昌太郎 佐賀市大和町大字久池井3309	R5.4~R6.3	0
10	場内清掃	有限会社江口商事 代表取締役 江口武彦 小城市牛津町乙柳626-6	R5.4~R6.3	0
小計 (※県内事業者のみ) 委託件数 9件				3,354,630
合計				3,354,630

※「県内・県外の別」の欄…再委託予定事業者が、「県内に本店を有するもの」又は「県内に支店等を有するもの」の場合は、「県内」と記載すること。(「県内」以外の事業者は「県外」と記載すること。)



物品調達等の事業者一覧

No	事業者名	事業所の所在地	県内・県外の別※
1	(有) 西日本クレー工業所 (クレー)	兵庫県神崎郡市川町西川辺794 ※県内に取扱業者なし	県外
2	木村文機 (事務用品)	佐賀市駅前中央2-8-3	県内
3	(株) 佐賀リコピーサービス (コピー機)	佐賀市卸本町7番8号	県内
4	(有) 和光企画印刷 (印刷)	佐賀市高木瀬町大字長瀬926-6	県内
5	相光石油(株) (ガソリン・灯油)	神埼郡吉野ヶ里町石動2763-1	県内
6			
7			
8			
9			
10			
11			
12			
13			
14			
15			
16			
17			
18			
19			
20			
県内事業者の数			4

※「県内・県外の別」の欄…物品調達等の予定事業者が、「県内に本店又は支店等を有するもの」の場合は、「県内」と記載し、「県内」以外の事業者は「県外」と記載すること。

令和5年度 佐賀県射撃研修センター利用実績一覧表

種別	ライフル射撃場				散弾銃射撃場				研修室			計	
	ライフル		空気銃		スキート		トラップ		回数	人員	金額	人員	金額
年月	人員	金額	人員	金額	人員	金額	人員	金額					
令和5年	(0)	(0)	(0)	(0)	(48)	(67,200)	(32)	(44,800)	(0)	(0)	(0)	(80)	(112,000)
4月	57	129,400	7	12,400	201	936,700	263	1,040,800	2	24	6,600	530	2,125,900
	(0)	(0)	(0)	(0)	(31)	(43,400)	(29)	(40,600)	(0)	(0)	(0)	(60)	(84,000)
5月	20	47,200	9	21,200	179	794,120	244	1,021,490	1	40	3,300	453	1,887,310
	(0)	(0)	(0)	(0)	(17)	(23,800)	(28)	(39,200)	(0)	(0)	(0)	(45)	(63,000)
6月	32	75,500	4	9,000	135	690,920	270	1,210,720	1	4	3,300	442	1,989,440
	(0)	(0)	(0)	(0)	(42)	(58,800)	(33)	(46,200)	(0)	(0)	(0)	(75)	(105,000)
7月	32	79,500	2	4,500	144	694,524	180	756,740	2	50	11,580	360	1,546,844
	(0)	(0)	(0)	(0)	(26)	(36,400)	(28)	(39,200)	(0)	(0)	(0)	(54)	(75,600)
8月	29	70,900	2	5,000	146	745,882	259	1,173,044	0	0	0	436	1,994,826
	(0)	(0)	(0)	(0)	(48)	(67,200)	(42)	(58,800)	(0)	(0)	(0)	(90)	(126,000)
9月	46	113,100	6	14,500	156	776,663	222	987,732	1	0	3,300	431	1,895,295
	(0)	(0)	(0)	(0)	(26)	(36,400)	(22)	(30,800)	(0)	(0)	(0)	(48)	(67,200)
10月	54	129,700	11	22,300	183	853,352	265	1,047,984	0	0	0	513	2,053,336
	(0)	(0)	(0)	(0)	(15)	(21,000)	(15)	(21,000)	(0)	(0)	(0)	(30)	(42,000)
11月	85	204,500	12	29,400	149	710,272	216	947,706	0	0	0	462	1,891,878
	(0)	(0)	(0)	(0)	(0)	(0)	(0)	(0)	(0)	(0)	(0)	(0)	(0)
12月	30	73,600	2	5,000	0	0	0	0	0	0	0	32	78,600
令和6年	(0)	(0)	(0)	(0)	(0)	(0)	(0)	(0)	(0)	(0)	(0)	(0)	(0)
1月	22	51,900	5	12,500	0	0	0	0	0	0	0	27	64,400
	(0)	(0)	(0)	(0)	(24)	(33,600)	(24)	(33,600)	(0)	(0)	(0)	(48)	(67,200)
2月	46	113,600	3	7,500	58	326,624	112	492,606	0	0	0	219	940,330
	(0)	(0)	(0)	(0)	(43)	(60,200)	(43)	(60,200)	(0)	(0)	(0)	(86)	(120,400)
3月	41	101,000	9	22,500	187	913,132	221	973,570	2	20	6,600	460	2,016,802
	(0)	(0)	(0)	(0)	(320)	(448,000)	(296)	(414,400)	(0)	(0)	(0)	(616)	(862,400)
合計	494	1,189,900	72	165,800	1,538	7,442,189	2,252	9,652,392	9	138	34,680	4,365	18,484,961

※ ( ) 内は、入場料減免した人員・金額で外数

別紙3 (令和5年度)

1. 月別開場・閉場日数

月別	4	5	6	7	8	9	10	11	12	1	2	3	合計
開場日数	(22) 23	(22) 23	(22) 24	(23) 24	(22) 23	(23) 24	(22) 22	(22) 22	(20) 20	(23) 23	(22) 20	(24) 28	(267) 276
定休日数	(8) 7	(9) 8	(8) 6	(8) 7	(9) 8	(7) 6	(9) 9	(8) 8	(11) 11	(8) 8	(7) 9	(7) 3	(99) 90
閉場日数	(0) 0	(0) 0	(0) 0	(0) 0	(0) 0	(0) 0	(0) 0	(0) 0	(0) 0	(0) 0	(0) 0	(0) 0	(0) 0
計	30	31	30	31	31	30	31	30	31	31	29	31	366

※上段( )書きは事業計画時  
 1. 10月18日～20日真砂土搬出のため、散弾銃射面は休場。  
 2. 11月22日～2月15日壁面塗装のため、散弾銃射面は休場。

2. 自家用電気工作物の保守点検業務

委託先：野中電気技術事務所

実施期日	業務内容	備考
令和5年6月12日	別添点検測定記録表のとおり	
令和5年9月13日	同上	
令和5年12月12日	同上	
令和6年3月24日	同上	

3. 自動火災報知機の点検業務

委託先：武藤防災システム株式会社

実施期日	業務内容	備考
令和5年9月8日	別添点検票のとおり	
令和6年3月6日	同上	

4. 受水槽の保守点検業務及び清掃

委託先：有限会社江口商事

実施期日	業務内容	備考
令和6年3月5日	別添報告書のとおり	

※同社において毎月1回、次亜塩素酸ソーダ注入装置の保守点検業務も委託している。

5. 葉きょう・クレー片・クロス及び鉛弾の廃棄物処理

委託先：株式会社テクノジャパン、高橋金属工業

実施期日	業務内容	備考
令和5年7月3日	別添管理票のとおり	廃プラ・金属
令和5年10月5日	別添証明書のとおり	廃プラ・金属
令和5年12月1日	別添管理票のとおり	鉛屑
令和5年12月15日	別添管理票のとおり	金属屑
令和6年1月7日、8日、9日	別添管理票のとおり	陶磁器屑
令和6年3月23日	別添管理票のとおり	廃プラ・金属

6. 公用車の運転状況

車種：マツダトラック (ボンゴ) 佐賀400す9496

引継4/1	13038 km	4/30	13135 km	5/31	13151 km	6/28	13175 km	7/31	13228 km
		8/31	13246 km	9/30	13251 km	10/31	13260 km	11/30	13296 km
		12/27	13296 km	1/31	13504 km	2/28	13559 km	3/31	13777 km

※主に物品購入等市内用務、場内走行に使用 (事務的用務は別車両を使用)

7. 備品購入状況

なし