

TAKE FREE

利用期間 Valid Period 2023 8/1 ▶ 2024 1/31

州  
KYUSHU

九州・沖縄  
文化カ  
九州文化センター

# ミュージアム 周遊パス

188施設の特典クーポン付!

## Museum Excursion Pass

It comes with special coupons  
you can use at 188 premises!



九州国立博物館  
Kyushu National Museum



山口県立美術館  
Yamaguchi Prefectural  
Art Museum



那覇市立壺屋焼物博物館  
Naha Municipal Tsuboya Pottery Museum



長崎歴史文化博物館  
Nagasaki Museum of History  
and Culture



大分県立美術館  
Oita Prefectural Art Museum



熊本県立美術館  
Kumamoto Prefectural Museum of Art



鹿児島県奄美パーク  
Kagoshima Prefectural Amami Park



宮崎県立美術館  
Miyazaki Prefectural Art Museum



吉野ヶ里歴史公園  
Yoshinogari Historical Park



# ミュージアム周遊パス | Museum Excursion Pass

福岡県及び九州・沖縄文化力推進会議では、美術館・博物館等の文化施設で利用できる、特典クーポン付冊子を作成しました！利用期間中に、この冊子に掲載している各施設でクーポンを提示すると、入館料の割引や記念品のプレゼントなどの特典を受けることができます。この機会にミュージアムめぐりをしてはいかがでしょうか？

Fukuoka Prefecture and the Kyushu/Okinawa Power of Culture Project have created a coupon book you can use in cultural institutions, including art galleries and museums! For the period of validity, you can enjoy benefits such as discount admission and commemorative gifts when you present the coupon in the book at each facility. Why not take this chance to tour the museums?

## 特集

### 九州・沖縄の世界遺産

Feature

World Heritage Sites in Kyushu & Okinawa ..... P.50~58

## FUKUOKA

1	福岡市	Fukuoka City	..... P.03~05
2	北九州市	Kitakyushu City	..... P.05~09
3	春日市	Kasuga City	..... P.09
4	大野城市	Onojo City	..... P.09
5	宗像市	Munakata City	..... P.10
6	太宰府市	Dazaifu City	..... P.10~11
7	古賀市	Koga City	..... P.11
8	福津市	Fukutsu City	..... P.11
9	朝倉市	Asakura City	..... P.12
10	糸島市	Itoshima City	..... P.12~13
11	宇美町	Umi Town	..... P.13
12	須恵町	Sue Town	..... P.13~14
13	新宮町	Shingu Town	..... P.14
14	筑前町	Chikuzen Town	..... P.14
15	東峰村	Toho Village	..... P.14
16	行橋市	Yukuhashi City	..... P.15
17	豊前市	Buzen City	..... P.15
18	中間市	Nakama City	..... P.15
19	芦屋町	Ashiya Town	..... P.15~16
20	水巻町	Mizumaki Town	..... P.16
21	苅田町	Kanda Town	..... P.16
22	みやこ町	Miyako Town	..... P.16
23	直方市	Nogata City	..... P.17
24	飯塚市	Iizuka City	..... P.17
25	田川市	Tagawa City	..... P.17~18
26	宮若市	Miyawaka City	..... P.18
27	嘉麻市	Kama City	..... P.18~19
28	桂川町	Keisen Town	..... P.19
29	香春町	Kawara Town	..... P.19
30	大任町	Otou Town	..... P.20
31	大牟田市	Omuta City	..... P.20

32	久留米市	Kurume City	..... P.21~22
33	柳川市	Yanagawa City	..... P.22~23
34	八女市	Yame City	..... P.23~24
35	筑後市	Chikugo City	..... P.24
36	大川市	Okawa City	..... P.25
37	小郡市	Ogori City	..... P.25
38	うきは市	Ukiha City	..... P.25
39	広川町	Hirokawa Town	..... P.26

## YAMAGUCHI

40	山口県	Yamaguchi prefecture	..... P.26~28
----	-----	----------------------	---------------

## SAGA

41	佐賀県	Saga prefecture	..... P.28~31
----	-----	-----------------	---------------

## NAGASAKI

42	長崎県	Nagasaki prefecture	..... P.32~34
----	-----	---------------------	---------------

## KUMAMOTO

43	熊本県	Kumamoto prefecture	..... P.35~38
----	-----	---------------------	---------------

## OTA

44	大分県	Oita prefecture	..... P.38~40
----	-----	-----------------	---------------

## MIYAZAKI

45	宮崎県	Miyazaki prefecture	..... P.40~42
----	-----	---------------------	---------------

## KAGOSHIMA

46	鹿児島県	Kagoshima prefecture	..... P.42~46
----	------	----------------------	---------------

## OKINAWA

47	沖縄県	Okinawa prefecture	..... P.46~49
----	-----	--------------------	---------------

このままご提示ください  
Please present this coupon without cutting it off.

# COUPON

## クーポン

ミュージアム  
周遊パス

Museum  
Excursion Pass

### クーポンの使い方 How to use coupons

このページを窓口で  
ご提示ください。



Please present this page at  
the ticket counter.

or

webからスマホやタブレットなどでクーポンをダウンロード  
し、画面を窓口でご提示ください。

Please download the coupon from the website to your mobile device  
such as smartphone and tablet, then show it at the ticket counter.



ダウンロードはこちらから。または  
下記のワードから検索してください。  
Download from here. Or, please  
search the download page by  
typing in the following keywords.



ミュージアム周遊パス



Fukuoka Museum Excursion Pass



#### クーポン使用上の注意

- 利用期限は8月1日～1月31日までです。
- クーポンのコピーは使用できません。
- 他の優待との併用はできません。
- 施設によっては、冊子のクーポンのみ有効場合があります。
- 施設によっては、回数制限がありますので、施設の紹介のページでご確認ください。

#### Important notes on the use of coupons

- Coupons can be used between August 1 and January 31. They are not valid before or after this period.
- Photocopied coupons are not valid.
- Coupons are not valid with any other offers.
- Some establishments only accept coupons from the book.
- Since some establishments limit the number of admissions, be sure to check on the page that has information on each establishment.

あの名画も、あの国宝も、全部見放題！ Enjoy famous paintings, national treasures and more!



小中学生は福岡県内153の美術館や博物館が無料！

Elementary and junior high school students are admitted for free  
to 153 museums within the prefecture

(子ども美術館・博物館無料鑑賞事業)～2024年3月31日まで (Free Museums for Children Project) until 3/31/2024.





令和5年度に限り、小中学生は、福岡県内の県立・市町村立の美術館等の常設展を無料で鑑賞できます(対象施設は★)。In FY2023, elementary and junior high school students may enjoy the permanent collections of prefectural and municipal museums, etc. within Fukuoka Prefecture admission free (such facilities are marked with ★).

1

## 九州産業大学美術館 地域に開かれた大学ミュージアム

Museum of Kyushu Sangyo University A university museum open to the community.



**【特典】 組品贈呈**

「ミントデザインズ大百科「Mintpedia」」  
9/16(土)～11/5(日)をご観覧の方のみ

【住 所】 福岡市東区松香町2-3-1  
【TEL】 092-673-5160  
【営業時間】 10:00～17:00(入館は16:30まで)  
【休館日】 月曜日、夏季休業期間、年末年始、展示替期間  
【アクセス】 西鉄バス「唐の原」から徒歩5分、「九州産業大学南口」から徒歩8分、JR「九産大前」から徒歩5分

**【Special offer】 Small present**

Exclusive to visitors to the mintdesigns exhibition "Mintpedia" (9/16 (Sat) - 11/5(Sun))

【Address】 2-3-1, Matsukadai, Higashi-ku, Fukuoka City.  
【TEL】 092-673-5160.  
【Hours】 10:00-17:00 (Last admission 16:30)  
【Closed】 Mondays, summer break, end of year and New Year holidays, installation periods.  
【Visit】 5 min. walk from "Tonoharu" stop and 8 min. walk from "Kyushu Sangyo Daigaku Minamiguchi" stop on Nishitetsu Bus, and 5 min. walk from JR "Kusandai-mae" station.

URL <https://www.kyusan-u.ac.jp/ksumuseum/>

1

## 福岡アジア美術館★ アジア近現代美術を系統的に収集し展示する世界で唯一の美術館

Fukuoka Asian Art Museum The one-of-a-kind art museum systematically collects and exhibits modern and contemporary Asian art.



【特典】 コレクション展示(アジアギャラリー) 観覧料 一般 200円→150円  
高校・大学生 150円→100円

【住 所】 福岡市博多区下川端町3-1 リバレインセンタービル7・8階  
【TEL】 092-263-1100  
【営業時間】 9:30～19:30(金・土～20:00)、ギャラリー観覧9:30～18:00(金・土～20:00) ギャラリー入室は閉室30分前まで  
【休館日】 水曜日(休日の場合はその翌平日、12/26～1/1)  
【アクセス】 市営地下鉄「中洲川端駅」下車、6番出口より徒歩すぐ

【Special offer】 Permanent exhibit (Asia Gallery) Admission Adult ¥200→150  
High school and university student ¥150→100

【Address】 7-8F, Riverain Center Bldg., 3-1, Shimokawabata-machi, Hakata-ku, Fukuoka City.  
【TEL】 092-263-1100.  
【Hours】 9:30-19:30 (Fri, Sat: -20:00)  
Gallery viewing 9:30-18:00 (Fri, Sat: -20:00)  
Last admission to gallery: 30 minutes before closing.  
【Closed】 Wednesdays (or the following weekday if a holiday), 12/26-1/1.  
【Visit】 Alight at City Subway "Nakasukawabata Station", exit from Gate 6 and take a short walk.

URL <https://faam.city.fukuoka.lg.jp/>

1

## 「博多町家」ふるさと館★ 博多の歴史や文化、祭りなどを紹介

Hakata-machiya Folk Museum Showcases the history, culture and festivals of Hakata.



【特典】 展示棟入館料 200円→  
団体料金適用150円  
※クーポンの利用は1回限りとする

【住 所】 福岡市博多区冷泉町6-10  
【TEL】 092-281-7761  
【営業時間】 10:00～18:00(7-8月は9:00～18:00(入館は閉館の30分前まで))  
【休館日】 第4月曜日(祝休日の場合は翌平日)  
【アクセス】 西鉄バス「キャナルシティ博多前」下車、徒歩3分、地下鉄「櫛田神社前駅」下車、徒歩4分、「祇園駅」下車、徒歩5分

【Special offer】 Group discount on admission ¥200→150

\*Coupons may be used 1 time only  
【Address】 6-10, Reisen-machi, Hakata-ku, Fukuoka City.  
【TEL】 092-281-7761.  
【Hours】 10:00-18:00 (Jul, Aug: 9:00-18:00) (Last admission 30 min. before closing)  
【Closed】 4th Monday (or the following weekday if a holiday)  
【Visit】 3 min. walk from Nishitetsu Bus "Canal City Hakata-mae" bus stop, 4 min. walk from Subway "Kushida Shrine Station" or 5 min. walk from Subway "Gion Station."

URL <https://www.hakata-machiya.com/>

1

## 福岡県立美術館★ 福岡県ゆかりの作家の作品を中心に展示

Fukuoka Prefectural Museum of Art Primarily exhibits works by artists associated with the prefecture.



【特典】 コレクション展の団体割引料金適用(コレクション展の会期外は絵ハガキ贈呈)

※2023年12月26日～2024年3月31日 臨時休館  
【住 所】 福岡市中央区天神5-2-1  
【TEL】 092-715-3551  
【営業時間】 10:00～18:00(入場は17:30まで)  
【休館日】 月曜日(祝休日の場合はその翌平日)、年末年始(12/28～1/4)  
【アクセス】 地下鉄「天神駅」より徒歩10分

【Special offer】 Receive a group discount rate for the collection exhibit (or a postcard at other times)

\*Temporary closure from 12/26/2023 to 3/31/2024  
【Address】 5-2-1, Tenjin, Chuo-ku, Fukuoka City.  
【TEL】 092-715-3551.  
【Hours】 10:00-18:00 (Last admission 17:30)  
【Closed】 Mondays (or the following weekday if a holiday), end of year and New Year holidays (12/28 - 1/4)  
【Visit】 10 min. walk from Subway "Tenjin Station."

URL <https://fukuoka-kenbi.jp/>

※施設によっては、臨時休業・休館・閉館時間短縮の場合がありますので、事前にホームページや電話でご確認ください。(掲載施設情報は2023年7月現在)  
※Certain facilities are sometimes closed temporarily, or on particular days, or have limited opening hours. Please check the homepage or call for information prior to visiting (Information provided is correct as of July 2023)

令和5年度に限り、小中学生は、福岡県内の県立・市町村立の美術館等の常設展を無料で鑑賞できます(対象施設は★)。In FY2023, elementary and junior high school students may enjoy the permanent collections of prefectural and municipal museums, etc. within Fukuoka Prefecture admission free (such facilities are marked with ★).

# 1 福岡市科学館★ 人が育ち、未来をデザインしていく科学館

Fukuoka City Science Museum Science museum where people develop and where we design our future.



【特典】基本展示室及びドームシアター(プラネタリウム)一般番組の団体割引料金適用

【Special offer】Basic Exhibition Room and Dome Theater (Planetarium) General program group discount fare applicable

【住所】福岡市中央区六本松4-2-1  
【TEL】092-731-2525  
【営業時間】9:30~21:30 ※夏季延長・時間短縮・臨時休館の可能性有り  
【休館日】火曜日(祝日の場合は翌平日)、年末年始  
【アクセス】地下鉄七隈線「六本松駅(科学館前)」から降りてすぐ

【Address】4-2-1 Ropponmatsu, Chuo-ku, Fukuoka City.  
【TEL】092-731-2525.  
【Hours】9:30-21:30 \*Hours may be shortened or extended during the summer, and there may be temporary closures.  
【Closed】Tuesdays (or the following weekday if a holiday), end of year and New Year holidays.  
【Visit】Immediate access from Ropponmatsu Station (Science Museum), Nanakuma Line.



URL <https://www.fukuokacity-kagakukan.jp>

# 1 能古博物館 金印鑑定者亀井南冥、能古島・博多湾の史実

Noko Museum Historical facts on Nanmei Kamei who identified the Gold Seal, Nokonoshima Island and Hakata Bay.



【特典】入館料 400円→300円

【Special offer】Admission ¥400→300

※2023年12月18日~2024年2月22日  
冬季休館

\*Closed for winter from 12/18/2023 to 2/22/2024

【住所】福岡市西区能古522-2  
【TEL】092-883-2887  
【営業時間】10:00~17:00(入館は16:30まで)  
【休館日】月火水曜日(祝日閉館)  
※10月休館日なし  
【アクセス】能古渡船場下船徒歩10分

【Address】522-2, Noko, Nishi-ku, Fukuoka City.  
【TEL】092-883-2887.  
【Hours】10:00-17:00 (Last admission 16:30)  
【Closed】Mon., Tues., Wed., Thurs. (open on public holidays) \*Open throughout Oct.  
【Visit】10 min. on foot from Noko Ferry Landing.



URL <http://nokonoshima-museum.or.jp/>

# 1 福岡市博物館★ 金印(国宝)や名鎧・日本号などを展示

Fukuoka City Museum Exhibits the Gold Seal (national treasure) and the noted spear Nihon-go.



【特典】常設展示室・企画展示室を団体料金にて観覧可 一般 200円→150円  
高大生 150円→100円

【Special offer】Permanent Exhibition and Feature Exhibition rooms can be viewed at a group rate  
General ¥200→150  
High school and university student ¥150→100

【住所】福岡市早良区百道浜3-1-1  
【TEL】092-845-5011  
【営業時間】9:30~17:30(入館は17:00まで)  
夏期延長有り  
【休館日】月曜日(祝休日の場合は翌平日)、年末年始  
【アクセス】西鉄バス「博物館北口」、「福岡タワー」、「博物館南口」下車徒歩5分

【Address】3-1-1, Momochihama, Sawara-ku, Fukuoka City.  
【TEL】092-845-5011.  
【Hours】9:30-17:30 (Last admission 17:00)  
Extended in summer.  
【Closed】Mondays (or the following weekday if a holiday), end of year and New Year holidays.  
【Visit】Take a Nishitetsu Bus to "Hakubutsukan Kitaguchi", "Fukuoka Tower" or "Hakubutsukan Minamiguchi" and walk 5 mins.



URL <http://museum.city.fukuoka.jp/>

# 1 西南学院大学博物館 赤煉瓦の洋館でキリスト教の歴史文化を展示

Seinan Gakuin University Museum Exhibits related to the history and culture of Christianity in a Western-style red-brick building.



【特典】展覧会図録(一部)またはオリジナルグッズプレゼント

【Special offer】Present: An exhibition catalog (partial) or original goods

【住所】福岡市早良区西新3-13-1  
【TEL】092-823-4785  
【営業時間】10:00~18:00(入館は17:30まで)  
毎月第3金曜日は10:00~20:00(入館は19:30まで)  
【休館日】日曜日、8/10~16、12/25、12/28~1/5  
【アクセス】市営地下鉄「西新駅」(③番出口)から徒歩5分

【Address】3-13-1, Nishijin, Sawara-ku, Fukuoka City.  
【TEL】092-823-4785.  
【Hours】10:00-18:00 (Last admission 17:30), 10:00-20:00 (Last admission 19:30) on 3rd Friday of the month.  
【Closed】Sundays, 8/10-16, 12/25, 12/28-1/5.  
【Visit】5 min. walk from City Subway "Nishijin Station" (Exit 3)



URL <http://www.seinan-gu.ac.jp/museum/>

※施設によっては、臨時休業・休館・開館時間短縮の場合がありますので、事前にホームページや電話でご確認ください。(掲載施設情報は2023年7月現在)  
※Certain facilities are sometimes closed temporarily, or on particular days, or have limited opening hours. Please check the homepage or call for information prior to visiting (Information provided is correct as of July 2023)

令和5年度に限り、小中学生は、福岡県内の県立・市町村立の美術館等の常設展を無料で鑑賞できます(対象施設は★)。In FY2023, elementary and junior high school students may enjoy the permanent collections of prefectural and municipal museums, etc. within Fukuoka Prefecture admission free (such facilities are marked with ★).

## 1 福岡市美術館★

### Fukuoka Art Museum

ダリやミロなどの近現代美術、古美術を展示  
Exhibiting pre-modern art and modern and contemporary art, including Dali and Miro

**【特典】コレクション展 観覧料**  
一般 200円→150円  
高校・大学生 150円→100円



**【Special offer】 Admission**  
Student: ¥200→150  
High school/university student: ¥150→100

**【住 所】** 福岡市中央区大濠公園1-6  
**【TEL】** 092-714-6051  
**【営業時間】** 9:30~17:30(入館は17:00まで)  
7月~10月の金・土曜日は9:30~20:00(入館は19:30まで)

**【Address】** 1-6 Ohorikoen, Chuo-ku, Fukuoka City.  
**【TEL】** 092-714-6051.  
**【Hours】** 9:30-17:30 (Last admission 17:00); 9:30-20:00 (Last admission 19:30) on Fridays and Saturdays from Jul. to Oct.

**【休館日】** 月曜日(祝休日の場合は翌平日)、年末年始(12/28~1/4)  
**【Closed】** Mondays (or the following weekday if a holiday), end of year and New Year holidays(12/28~1/4.)

**【アクセス】** 地下鉄七隈線「六本松駅」・空港線「大濠公園駅」から徒歩10分、西鉄バス「福岡市美術館東口」から徒歩3分  
**【Visit】** 10-minute walk from Roppo-nmatsu Station, Nanakuma Line, or from Ohorikoen Station, Kuko Line; 3 min. walk from Fukuokashi Bijutsukan Higashiguchi Bus Stop, Nishitetsu Bus

**QRコード**  **Wi-Fi** 

**URL** <https://www.fukuoka-art-museum.jp/>

## 1 元寇史料館

### Genko (Mongolian Invasion) Historical Museum

元寇関係遺物を展示  
Exhibits of relics related to the invasions from Mongolia.

**【特典】 粗品贈呈** **【Special offer】 Small present**

**【住 所】** 福岡市博多区東公園7-11  
**【TEL】** 092-651-1259  
**【営業時間】** 10:00~16:00  
(最終入館は15:30まで)  
※要事前予約

**【Address】** 7-11 Higashikoen, Hakata-ku, Fukuoka City.  
**【TEL】** 092-651-1259.  
**【Hours】** 10:00-16:00 (Last admission 15:30)  
\*Reservations required

**【休館日】** 不定休  
**【Closed】** No regular closing.

**【アクセス】** JR「吉塚駅」から徒歩5分  
地下鉄貝塚線「馬出九大病院前」から徒歩4分  
**【Visit】** 5 min. walk from JR Yoshizuka Station;  
4 min. walk from Maidashi-Kyudai-byoinmae Station, Fukuoka City Subway Kaizuka Line.

**QRコード** 

## 1 福岡市埋蔵文化財センター★

### Fukuoka City Archaeological Center

福岡市内の遺跡から発掘された出土品を展示  
Artifacts excavated from historical ruins within Fukuoka city are on display here.

**【特典】 粗品準備** **【Special offer】 Small present**

**【住 所】** 福岡市博多区井相田2-1-94  
**【TEL】** 092-571-2921  
**【営業時間】** 9:00~17:00  
(入館は16:30まで)

**【Address】** 2-1-94, Isoda, Hakata-ku, Fukuoka City.  
**【TEL】** 092-571-2921.  
**【Hours】** 9:00-17:00 (Last admission 16:30)

**【休館日】** 月曜日・年末年始(12/28~1/4)  
**【Closed】** Mondays, end of year and New Year holidays (12/28-1/4)

**【アクセス】** 西鉄バス博多バスターミナルからバス30分(12番乗車口、行先番号41番、板付中学校前下車すぐ)  
西鉄天神大牟田線雑餉隈駅から徒歩15分  
**【Visit】** 30 min. by bus from Nishitetsu Hakata Bus Terminal (board a #41 bus at the #12 gate; alight at Itazuke Junior High School).  
15 minutes on foot from Zasshonokuma Station on the Nishitetsu Tenjin Omuta Line.

**QRコード** 

**URL** <https://bunkazai.city.fukuoka.lg.jp/maibun/>

## 2 出光美術館 (門司)

### Idemitsu Museum of Arts, Moji

出光コレクションの名品を展示  
Exhibits masterpieces from the Idemitsu collection.

**【特典】 入館料 一般 700円→600円  
高大生500円→400円** **【Special offer】 Discount admission**  
General ¥700→600  
High school and university student ¥500→400

**【住 所】** 北九州市門司区東港町2-3  
**【TEL】** 093-332-0251  
**【営業時間】** 10:00~17:00(入館は16:30まで)

**【Address】** 2-3, Higashiminato-machi, Moji-ku, Kitakyushu City.  
**【TEL】** 093-332-0251.  
**【Hours】** 10:00-17:00 (Last admission 16:30)

**【休館日】** 月曜日(祝日・振替休日の場合は開館)、年末年始及び展示替期間  
**【Closed】** Mondays (opens if Mon. is a holiday or substitute holiday), end of year and New Year holidays, and when the exhibits are changed.

**【アクセス】** JR「門司港駅」から徒歩8分  
**【Visit】** 8 min. walk from JR "Mojiiko Station"

**QRコード** 

**URL** <http://s-idemitsu-mm.or.jp/>

令和5年度に限り、小中学生は、福岡県内の県立・市町村立の美術館等の常設展を無料で鑑賞できます(対象施設は★)。  
In FY2023, elementary and junior high school students may enjoy the permanent collections of prefectural and municipal museums, etc. within Fukuoka Prefecture admission free (such facilities are marked with ★).

## 2 九州鉄道記念館★ 九州鉄道路線の出発点、鉄道のワンダーランド

Kyushu Railway History Museum The departure point of Kyushu railway and railway wonderland.



【特典】入館料2割引  
大人 300円→240円  
※クーポンの利用は1回限りとする

【Special offer】20% off admission  
Adult ¥300→240  
\* Coupons may be used 1 time only

【住 所】北九州市門司区清滝2-3-29  
【TEL】093-322-1006  
【営業時間】9:00~17:00(入館は16:30まで)  
【休館日】不定休  
【アクセス】JR「門司港駅」から徒歩3分

【Address】2-3-29, Kiyotaki, Moji-ku, Kitakyushu City.  
【TEL】093-322-1006.  
【Hours】9:00-17:00 (Last admission 16:30)  
【Closed】No regular closing.  
【Visit】3 min. walk from JR "Moji Station"

URL <http://www.k-rhm.jp/>



## 2 北九州市立美術館★ 展示だけでなく、建物や眺望も優れた美術館

Kitakyushu Municipal Museum of Art The museum is not only remarkable for the exhibits but also for its architecture and views.



【特典】企画展入館者に限り、クリアファイル進呈  
(会期:8/1~8/27、9/9~11/12)  
※クーポンの利用は1回限りとする

【Special offer】Present: Plastic file folder to admission-paying visitors to special exhibition.  
(Offer valid from 8/1-8/27, 9/9-11/12)  
\* Coupons may be used 1 time only

【住 所】北九州市戸畑区西鞘ヶ谷町21-1  
【TEL】093-882-7777  
【営業時間】9:30~17:30(入館は17:00まで)  
【休館日】月曜日(祝日・振替休日の場合は開館し、翌日休館)、年末年始  
【アクセス】西鉄バス7M番に乗車。「北九州市立美術館」で下車。

【Address】21-1, Nishisayagatani-machi, Tobata-ku, Kitakyushu.  
【TEL】093-882-7777.  
【Hours】9:30-17:30 (Last admission 17:00)  
【Closed】Mondays (opens if Mon. is a holiday or substitute holiday, and closes on Tues.), end of year and New Year holidays.  
【Visit】Take Nishitetsu Bus 7M. Get off at the Kitakyushu Municipal Museum of Art bus stop.

URL <https://kmma.jp/>



## 2 北九州市立美術館分館 多彩な企画展を開催する都市型ギャラリー

Kitakyushu Municipal Museum of Art, Riverwalk Gallery The urban gallery hosts a variety of temporary exhibitions.



【特典】企画展入館者に限り、クリアファイル進呈  
(会期:8/1~8/27、9/16~11/12)  
※クーポンの利用は1回限りとする

【Special offer】Present: Plastic file folder to admission-paying visitors to special exhibition.  
(Offer valid from 8/1-8/27, 9/16-11/12)  
\* Coupons may be used 1 time only

【住 所】北九州市小倉北区室町1-1-1  
リバーウォーク北九州5階  
【TEL】093-562-3215  
【営業時間】10:00~18:00(入館は17:30まで)  
【休館日】年末年始及び館内整理日  
【アクセス】JR「小倉駅」下車徒歩5分、JR「小倉駅」下車徒歩10分

【Address】5F Riverwalk Kitakyushu, 1-1-1, Muro-machi, Kokura-Kita-ku, Kitakyushu City.  
【TEL】093-562-3215.  
【Hours】10:00-18:00 (Last admission 17:30)  
【Closed】End of year and New Year holidays, when the museum is reorganizing.  
【Visit】5 min. walk from JR "Nishikokura Station", and 10 min. walk from JR "Kokura Station"

URL <https://kmma.jp/bunkan/>



## 2 小倉城★ 唐造りの天守閣は全国でも珍しいものです

Kokura Castle The Karazukuri-style castle keep is unique in Japan.



【特典】オリジナルグッズプレゼント

【Special offer】Present: Original goods

【住 所】北九州市小倉北区城内2-1  
【TEL】093-561-1210  
【営業時間】9:00~20:00(4月~10月)、9:00~19:00(11月~3月)(閉館の30分前まで)  
【休館日】なし  
【アクセス】JR「小倉駅」から徒歩約15分、JR「西小倉駅」から徒歩約10分

【Address】2-1, Jonai, Kokura-Kita-ku, Kitakyushu City.  
【TEL】093-561-1210.  
【Hours】9:00-20:00 (Apr.-Oct.), 9:00-19:00 (Nov.-Mar.) (Last admission is 30 min. before closing)  
Open all year.  
【Visit】About 15 min. walk from JR Kokura Station, about 10 min. walk from JR Nishikokura Station

URL <http://www.kokura-castle.jp/>



※施設によっては、臨時休業・休館・開館時間短縮の場合がありますので、事前にホームページや電話でご確認ください。(掲載施設情報は2023年7月現在)  
※Certain facilities are sometimes closed temporarily, or on particular days, or have limited opening hours. Please check the homepage or call for information prior to visiting (Information provided is correct as of July 2023)



令和5年度に限り、小中学生は、福岡県内の県立・市町村立の美術館等の常設展を無料で鑑賞できます(対象施設は★)。In FY2023, elementary and junior high school students may enjoy the permanent collections of prefectural and municipal museums, etc. within Fukuoka Prefecture admission free (such facilities are marked with ★).

2

## 北九州市立小倉城庭園★ 小倉城主の別邸であった下屋敷跡に復元した大名庭園

Kitakyushu City Kokura Castle Garden The reproduction of the Daimyo garden is built on the site of the Lord of Kokura's villa.



【特典】オリジナルグッズプレゼント

【Special offer】Present: Original goods

【住 所】北九州市小倉北区城内1-2  
【TEL】093-582-2747  
【営業時間】9:00~20:00(4月~10月)、  
9:00~19:00(11月~3月)  
※受付は閉館の30分前まで

【Address】1-2, Jonai, Kokura-Kita-ku, Kitakyushu City.  
【TEL】093-582-2747.  
【Hours】9:00-20:00 (Apr.-Oct.), 9:00-19:00 (Nov.-Mar.)  
\* Last admission is 30 min. before closing  
Open all year.  
【Visit】10 min. walk from JR "Nishikokura Station"

【休館日】なし  
【アクセス】JR「西小倉駅」から徒歩約10分

URL <https://www.kokura-castle.jp/kokura-garden/>



2

## 北九州市立松本清張記念館★ 松本清張の創作活動と生涯を映像等で紹介

Matsumoto Seicho Memorial Museum Showcases Seicho Matsumoto's literary activities and work through videos.



【特典】グッズ(オリジナル付箋)進呈  
※クーポンの利用は1回限りとする

【Special offer】Present: Original sticky note  
\*Coupons may be used 1 time only

【住 所】北九州市小倉北区城内2-3  
【TEL】093-582-2761  
【営業時間】9:30~18:00(最終入場は17:30)  
【休館日】月曜日(休日の場合は翌日)、年末年始(12/29~1/3)、館内整理日

【Address】2-3, Jonai, Kokura-Kita-ku, Kitakyushu City.  
【TEL】093-582-2761.  
【Hours】9:30-18:00 (Last admission 17:30)  
【Closed】Mondays (or the following day if a holiday), end of year and New Year holidays (12/29-1/3), when the museum is reorganizing.

【アクセス】JR「小倉駅」下車徒歩15分「西小倉駅」下車徒歩5分、市営バス「松本清張記念館前」下車すぐ、西鉄バス「小倉北警察署前」下車すぐ、「小倉城松本清張記念館」下車すぐ

【Visit】15 min. walk from JR "Kokura Station" and 5 min. walk from "Nishikokura Station." Short walk from City Bus "Matsumoto Seicho Kinenkan-mae" stop. Short walk from Nishitetsu Bus "Kokurakita Keisatsusho-mae" stop and "Kokurajo Matsumoto Seicho Kinenkan" stop.

URL <https://www.seicho-mm.jp/>



2

## 北九州市立いのちのたび博物館★

Kitakyushu Museum of Natural History and Human History Many skeletal preparations of dinosaurs in the museum are amazing.



【特典】いのちのたび博物館オリジナルシールプレゼント  
※クーポンの利用は1回限りとする

【Special offer】Present: Museum's original stickers. \*Coupons may be used 1 time only

【住 所】北九州市八幡東区東田2-4-1  
【TEL】093-681-1011  
【営業時間】9:00~17:00(入館は16:30まで)  
【休館日】年末年始、毎年6月下旬頃(害虫駆除)  
【アクセス】西鉄バス「いのちのたび博物館」バス停下車徒歩約1分、「八幡東区役所」または「中央二丁目」バス停下車徒歩約10分

【Address】2-4-1, Higashida, Yahata-Higashi-ku, Kitakyushu City.  
【TEL】093-681-1011.  
【Hours】9:00-17:00 (Last admission 16:30)  
【Closed】End of year and New Year holidays and late June each year (for pest control)  
【Visit】1 min. walk from Nishitetsu Bus "Inochinotabi Hakubutsukan" or 10 min. walk from "Yahatahigashi-ku Yakusho-shita" or "Chuo Nichome" bus stop.

URL <https://www.kmn.jp>



2

## 北九州市立長崎街道木屋瀬宿記念館★ 「歴史への旅体験」をテーマにした史料館

Kitakyushu City Nagasaki-kaido Koyanoseshuku Memorial Museum The museum's theme is "a journey through history"



【特典】記念館オリジナルグッズプレゼント

【Special offer】Present: Original goods

【住 所】北九州市八幡西区木屋瀬3-16-26  
【TEL】093-619-1149  
【営業時間】9:00~17:30(入館は17:00まで)  
【休館日】月曜日(月曜日が祝日の場合は翌日)、年末年始(12/29~1/3)  
【アクセス】筑豊電鉄「木屋瀬駅」徒歩5分

【Address】3-16-26, Koyanose, Yahata-Nishi-ku, Kitakyushu City.  
【TEL】093-619-1149.  
【Hours】9:00-17:30 (Last admission 17:00)  
【Closed】Mondays (Closed on Tues., if Mon. is a holiday), end of year and New Year holidays (12/29-1/3)  
【Visit】5 min. walk from Chikuhō Line "Koyanose Station"

URL <http://www.koyanose.jp>



※施設によっては、臨時休業・休館・閉館時間短縮の場合がありますので、事前にホームページや電話でご確認ください。(掲載施設情報は2023年7月現在)  
※Certain facilities are sometimes closed temporarily, or on particular days, or have limited opening hours. Please check the homepage or call for information prior to visiting (Information provided is correct as of July 2023)



令和5年度に限り、小中学生は、福岡県内の県立・市町村立の美術館等の常設展を無料で鑑賞できます(対象施設は★)。  
In FY2023, elementary and junior high school students may enjoy the permanent collections of prefectural and municipal museums, etc. within Fukuoka Prefecture admission free (such facilities are marked with ★).

## 2 北九州市漫画ミュージアム★ 漫画に関する展示・漫画本閲覧など

Kitakyushu Manga Museum Exhibite associated with comic books, and reading comic books.



**【特典】6階常設展ご入館の際、オリジナルポストカードプレゼント**

**【Special offer】Present: Original postcard at entrance to 6F permanent exhibits**

**【住所】**北九州市小倉北区浅野2-14-5

**【TEL】**093-512-5077

**【営業時間】**11:00~19:00

(最終入館は18:30まで)

**【休館日】**火曜日(祝日の場合は翌日)、年末年始、館内整理日

**【アクセス】**JR「小倉駅」新幹線口から徒歩2分

**【Address】**2-14-5 Asano, Kokurakita-ku, Kitakyushu City.

**【TEL】**093-512-5077.

**【Hours】**11:00-19:00 (Last admission 18:30)

**【Closed】**Tuesdays (the following day if a holiday), end of year and New Year holidays, when the museum is reorganizing.

**【Visit】**2 min. walk from JR Kokura Station Shinkansen Entrance.

**URL** <https://www.ktqmm.jp/>



## 2 関門海峡ミュージアム★ 関門海峡を丸ごと楽しむ体験型博物館

Kanmon Straite Museum An experience-oriented museum featuring information on the Kanmon Straits.



**【特典】展示エリア入場料20%オフ**

**【Special offer】20% off admission to the exhibit area**

**【住所】**北九州市門司区西海岸1-3-3

**【TEL】**093-331-6700

**【営業時間】**9:00~17:00

**【休館日】**不定休(4日/年)

**【アクセス】**JR「門司駅」から徒歩9分

**【Address】**1-3-3 Nishikaigan, Moji-ku, Kitakyushu City.

**【TEL】**093-331-6700.

**【Hours】**9:00-17:00

**【Closed】**No regular closing (4 closings/year)

**【Visit】**9 min. walk from JR Mojiiko Station.

**URL** <https://mojiko-retoro9.jp/>



## 2 門司港レトロ展望室 地上103mより関門海峡を一望できます

Mojiko Retro Observation Room Take in a view of the Kanmon Straits from 103 meters above ground.

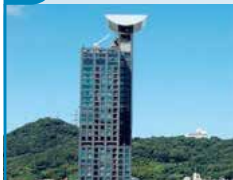

**【特典】入場料20%オフ**

**【Special offer】20% discount on admission fee**

**【住所】**北九州市門司区東港町1-32

**【TEL】**093-321-4151(門司港レトロ総合インフォメーション)

**【営業時間】**10:00~22:00(最終入館は21:30)

**【休館日】**不定休(4日/年)

**【アクセス】**JR「門司港駅」から徒歩13分

**【Address】**1-32 Higashiminatomachi, Moji-ku, Kitakyushu City.

**【TEL】**093-321-4151 (General information for Mojiko Retro)

**【Hours】**10:00-22:00 (Last admission 21:30)

**【Closed】**No regular closing (4 closings/year)

**【Visit】**13 min. walk from JR Mojiko Station.

**URL** <https://mojiko-retoro9.jp/>



## 2 旧大阪商船わたせせいぞうギャラリー★ 八角形の塔屋が特徴的な登録有形文化財

Former Osaka Shosen Watase Seizo Gallery The octagonal pagoda is a Registered Tangible Cultural Property.



**【特典】入場料割引  
大人 150円→120円**

**【Special offer】Discounted admission  
Adults: ¥150→120**

**【住所】**北九州市門司区港町7-18

**【TEL】**093-321-4151(門司港レトロ総合インフォメーション)

**【営業時間】**9:00~17:00

**【休館日】**無休(ギャラリーは年2回)

**【アクセス】**JR「門司港駅」から徒歩2分

**【Address】**7-18 Minatomachi, Moji-ku, Kitakyushu City.

**【TEL】**093-321-4151 (General information for Mojiko Retro)

**【Hours】**10:00-17:00.

**【Closed】**Open all year (the Gallery closes twice per year)

**【Visit】**2 min. walk from JR Mojiko Station.

**URL** <https://mojiko-retoro9.jp/>



※施設によっては、臨時休業・休館・開館時間短縮の場合がありますので、事前にホームページや電話でご確認ください。(掲載施設情報は2023年7月現在)  
※Certain facilities are sometimes closed temporarily, or on particular days, or have limited opening hours. Please check the homepage or call for information prior to visiting (Information provided is correct as of July 2023)

令和5年度に限り、小中学生は、福岡県内の県立・市町村立の美術館等の常設展を無料で鑑賞できます(対象施設は★)。In FY2023, elementary and junior high school students may enjoy the permanent collections of prefectural and municipal museums, etc. within Fukuoka Prefecture admission free (such facilities are marked with ★).

## 2 北九州市立文学館★

Kitakyushu Literature Museum

北九州ゆかりの文学者の自筆原稿など貴重な文芸資料を展示

Exhibits valuable literary documents, including handwritten manuscripts of the literary figures associated with Kitakyushu



【特典】オリジナルグッズ(メモ帳)プレゼント

※クーポンの利用は1回限りとする

【Special offer】Present: Original notepad

\*Coupons may be used 1 time only

【住 所】北九州市小倉北区内4番1号

【TEL】093-571-1505

【営業時間】9:30~18:00

(入館は17:30まで)

【休館日】月曜日(祝日の場合は開館し、翌日

が休館)、年末年始(12/29~1/3)

【アクセス】JR「西小倉駅」から徒歩10分、「北九州市役所前」バス停から徒歩2分

【Address】4-1, Jonai, Kokurakita-ku, Kitakyushu City.

【TEL】093-571-1505

【Hours】9:30-18:00 (Last admission 17:30)

【Closed】Mondays (or the following day if a holiday),

end of year and New Year holidays (12/29 - 1/3)

【Visit】10 min. walk from JR "Nishikokura Station", 2 min. walk from "Kitakyushu Shiyakusho-mae" bus stop.

URL <https://www.kitakyushucity-bungakukan.jp/>

## 2 タカミヤ環境ミュージアム★

Takamiya Environment Museum

北九州市の公害克服の歴史や環境問題、SDGsについて学ぶことができます。

Allows learning about Kitakyushu City's pollution experience, environmental issues and SDGs activities.



【特典】来館記念品を贈呈

【Special offer】Commemorative souvenir for visiting

【住 所】北九州市八幡東区東田2丁目2番

6号

【TEL】093-663-6751

【営業時間】展示部分：9:00~17:00

(入館は16:30まで)

情報ライブラリ等：9:00~19:00

(土・日・祝日は17:00まで)

【休館日】月曜日(月曜日が祝祭日の場合は

翌日の火曜日)、12/29~1/3

【アクセス】JR「スペースワールド駅」から徒歩5分

【Address】2-2-6 Higashida, Yahatahigashi-ku,

Kitakyushu City.

【TEL】093-663-6751

【Hours】Exhibits：9:00-17:00 (Last admission 16:30)

Information library, etc.：9:00-19:00 (until 17:00 on

Sat, Sun and holidays.)

【Closed】Mondays (or the following Tuesday if a holiday),

12/29 - 1/3

【Visit】5 min. walk from JR Space World Station.

URL <https://eco-museum.com/>

## 3 春日市奴国の丘歴史資料館★

Nakoku-no-oka Historical Museum

春日市内の遺跡から出土した遺物や昭和初期の農具などの民俗資料を展示

Displays relics excavated at ruins in Kasuga City as well as folk artifacts such as farm tools from the early Showa era.



【特典】ポストカード1人1枚プレゼント

【Special offer】Present: Postcard

【住 所】春日市岡本3-57

【TEL】092-501-1144

【営業時間】9:00~17:00(入館は16:30まで)

【休館日】第3火曜日(祝日の場合は翌日)

12/28~1/4

【アクセス】①春日市コミュニティバス桜ヶ丘

線「奴国の丘歴史資料館前」下車

②JR「南福岡」駅から徒歩18分

【Address】3-57, Okamoto, Kasuga City.

【TEL】092-501-1144.

【Hours】9:00-17:00 (Last admission 16:30)

【Closed】3rd Tuesday of the month (or the following

day if a holiday), 12/28-1/4

【Visit】Take Kasuga City community bus (Sakuragaoka

Line) to "Nakoku-no-oka Rekishishiryokan-mae" bus stop.

18 min. walk from JR Minami-Fukuoka Station.

URL <https://www.city.kasuga.fukuoka.jp/miryoku/history/historymuseum/index.html>

## 4 大野城心のふるさと館★

Onojo Cocoro-no-furusato-kan City Museum

「ふるさと大野城」の歴史、子ども、にぎわいをテーマにした市民ミュージアム

City museum themed on the history, children, and bustle of hometown Onojo.



【特典】記念品プレゼント

【Special offer】Present: Commemorative item

【住 所】大野城市曙町3-8-3

【TEL】092-558-5000

【営業時間】9:00~19:00 ※企画展示室は

17:00まで(入場は16:30まで)

【休館日】毎週月曜(祝日の場合は翌平日、

12/28~1/4)

【アクセス】西鉄春日原駅から徒歩12分、JR

大野城駅東口からコミュニティバ

スまでか号(大城ルート)乗車「ま

どかびあ」下車すぐ

【Address】3-8-3, Akebono-machi, Onojo City.

【TEL】092-558-5000.

【Hours】9:00-19:00 \*17:00 in case of special exhibitions

(Last admission 16:30)

【Closed】Mondays (or the following weekday if a

holiday), 12/28-1/4

【Visit】12 min. walk from Nishitetsu Kasugabaru Station,

or take Community Bus Madoka (Ogi route) from JR

Onojo Station East Exit to "Madokapia" bus stop and

take a short walk.

URL <http://www.onojo-occm.jp/>

※施設によっては、臨時休業・休館・開館時間短縮の場合がありますので、事前にホームページや電話でご確認ください。(掲載施設情報は2023年7月現在)

※Certain facilities are sometimes closed temporarily, or on particular days, or have limited opening hours. Please check the homepage or call for information prior to visiting (Information provided is correct as of July 2023)

令和5年度に限り、小中学生は、福岡県内の県立・市町村立の美術館等の常設展を無料で鑑賞できます(対象施設は★)。In FY2023, elementary and junior high school students may enjoy the permanent collections of prefectural and municipal museums, etc. within Fukuoka Prefecture admission free (such facilities are marked with ★).

## 5 宗像ユリックスプラネタリウム★ 対象年齢等の違う3種類のプログラムを用意

Munakata Yurix Planetarium Offers three separate programs for different age groups.



**【特典】「おとな向けプログラム」「ファミリーミュージック(未就学児入場不可)」の観覧料金:大人 440円→360円**

**【Special offer】Discount admission to "Program for Adult" "Starry Music" (not for pre-school child) Adult ¥440→360**

**【住所】** 宗像市久原400  
**【TEL】** 0940-37-2394  
**【営業時間】** 9:30~17:30【プログラムの開始時刻は要問い合わせ】  
**【休館日】** 月曜日(祝日の場合は翌平日)  
**【アクセス】** 「宗像ユリックス前」よりすぐ、「王丸」より徒歩20分、「光岡」より徒歩15分

**【Address】** 400, Kubara, Munakata City.  
**【TEL】** 0940-37-2394.  
**【Hours】** 9:30-17:30 (Call for program starting times)  
**【Closed】** Mondays (the next non-holiday weekday if Mon. is a holiday)  
**【Visit】** Short walk from "Munakata Yurix-mae", 20 min. walk from "Omaru", and 15 min. walk from "Mitsuoka"

**URL** <https://yurix-planetarium.jp/>



## 6 大宰府展示館★ 「令和」ゆかりの「梅花の宴」を博多人形で再現した模型を展示。

Dazaifu Exhibition Hall On display is a diorama of the "plum blossom feast" that is the source of the era name "Reiwa," reproduced with Hakata dolls.



**【特典】大宰府のポストカード1枚プレゼント**

**【Special offer】Present: Postcard of Dazaifu.**

**【住所】** 太宰府市観世音寺4-6-1  
**【TEL】** 092-922-7811  
**【営業時間】** 9:00~16:30  
**【休館日】** 月曜日(祝日の場合は翌平日)、年末年始(12/28~1/4)  
**【アクセス】** 西鉄「都府楼前駅」下車、市コミュニティバスまほろば号「大宰府政庁跡」2分西鉄バス旅人号「大宰府政庁跡」下車2分

**【Address】** 4-6-1, Kanzeon-ji, Dazaifu City.  
**【TEL】** 092-922-7811.  
**【Hours】** 9:00-16:30.  
**【Closed】** Mondays (the next non-holiday weekday if Mon. is a holiday), end of year and New Year holidays (12/28-1/4)  
**【Visit】** Alight at Nishitetsu "Tofuro-mae Station", take the City Community Bus Mahoroba to "Dazaifu Seicho Ato" and walk 2 min. 2 min. walk from "Dazaifu Seicho Ato" Bus Stop, Nishitetsu Bus Tabbitto-go.

**URL** <https://www.kotodazaifu.net/>



## 6 太宰府市文化ふれあい館★ 太宰府の歴史と文化を感じる憩いと学びの館

Dazaifu Fureai Culture Museum The museum offers relaxation and learning where visitors can feel the history and culture of Dazaifu.



**【特典】ポケットティッシュプレゼント**

**【Special offer】Present: Pocket tissues**

**【住所】** 太宰府市国分4-9-1  
**【TEL】** 092-928-0800  
**【営業時間】** 9:00~17:00  
**【休館日】** 月曜日(祝日の場合は翌平日) 休館日・年末年始(12/28~1/4)  
**【アクセス】** 西鉄「都府楼前駅」から徒歩15分、コミュニティバスまほろば号「文化ふれあい館」下車

**【Address】** 4-9-1, Kokubu, Dazaifu City.  
**【TEL】** 092-928-0800.  
**【Hours】** 9:00-17:00.  
**【Closed】** Mondays (the next non-holiday weekday if Mon. is a holiday), end of year and New Year holidays (12/28-1/4)  
**【Visit】** 15 min. walk from Nishitetsu "Tofuro-mae Station", then take the Community Bus Mahoroba to "Bunka Fureai-kan" stop.

**URL** <https://dazaifu-bunka.or.jp/>



## 6 九州国立博物館 アジア、ヨーロッパとの交流の歴史を展示で紹介

Kyushu National Museum Introduces the history of cultural exchange between Asia and Europe.



**【特典】観覧料の割引**  
 一般 700円→560円・大学生 350円→280円  
 ※クーポン1枚につき1名のみ、1回限りとする

**【Special offer】Discount admission**  
 General: ¥700→560, University student: ¥350→280  
 \* Each coupon admits one person, and can only be used once.

**【住所】** 太宰府市石坂4-7-2  
**【TEL】** 050-5542-8600  
**【営業時間】** 9:30~17:00(入館は16:30まで)  
**【休館日】** 月曜日(祝日・休日の場合は翌日)、年末  
**【アクセス】** 西鉄「太宰府駅」下車徒歩10分  
 ⇒夜間開館実施などの最新情報はHPでご確認ください

**【Address】** 4-7-2, Ishizaka, Dazaifu City.  
**【TEL】** 050-5542-8600.  
**【Hours】** 9:30-17:00 (Last admission 16:30)  
**【Closed】** Mondays (or the following day if a holiday), end of year holiday.  
**【Visit】** 10 min. walk from Nishitetsu "Dazaifu Station" ⇒ For more information on Kyuhaku After Five and other museum updates, please visit our website.

**URL** <https://www.kyuhaku.jp/>



※施設によっては、臨時休業・休館・開館時間短縮の場合がありますので、事前にホームページや電話でご確認ください。(掲載施設情報は2023年7月現在)  
 ※Certain facilities are sometimes closed temporarily, or on particular days, or have limited opening hours. Please check the homepage or call for information prior to visiting (Information provided is correct as of July 2023)



令和5年度に限り、小中学生は、福岡県内の県立・市町村立の美術館等の常設展を無料で鑑賞できます(対象施設は★)。In FY2023, elementary and junior high school students may enjoy the permanent collections of prefectural and municipal museums, etc. within Fukuoka Prefecture admission free (such facilities are marked with ★).

6

## 太宰府天満宮宝物殿 学問・文化の神天神さまに纏わる宝物を展示

Dazaifu Tenmangu Museum

Exhibits treasures associated with Tenjin, the deity of learning, culture, and the arts.



【特典】拝観料 500円→400円

【Special offer】Admission ¥500→400

※展示替のため、臨時休館することがあります。ホームページのお知らせをご確認下さい。

\* The hall is subject to closure for changing the exhibits. Please check the notice on the website.

【住 所】太宰府市宰府4-7-1  
【TEL】092-922-8225  
【営業時間】9:00~16:30(入館は16:00まで)  
【休館日】月曜日(祝日の場合は開館)  
【アクセス】西鉄「太宰府駅」下車徒歩約5分

【Address】4-7-1, Saifu, Dazaifu City.  
【TEL】092-922-8225.  
【Hours】9:00-16:30 (Last admission 16:00)  
【Closed】Mondays (open if Mon. is a holiday)  
【Visit】5 min. walk from Nishitetsu "Dazaifu Station"

URL <https://keidai.art>

7

## 古賀市立歴史資料館★ 市内遺跡から見つかった考古・歴史資料や民俗資料を展示

Koga City Historical Museum

Exhibits archaeological, historical documents, and folk artifacts found in ruins within the city.



【特典】国史跡船原古墳オリジナルクリアファイル1枚プレゼント

【Special offer】Present: An original plastic file folder of Funabaru Tumulus (national historic site)

【住 所】古賀市中央2-13-1 リーパスプラザこが  
【TEL】092-944-6214  
【営業時間】10:00~18:00(入館は17:30まで)  
【休館日】月曜日(祝日・振替休日の場合は翌平日)、第4木曜日、年末年始(12/28~1/4)

【Address】LEAPASSPLAZA KOGA, 2-13-1, Chuo, Koga City.  
【TEL】092-944-6214.  
【Hours】10:00-18:00 (Last admission 17:30)  
【Closed】Mondays (or the following weekday if a holiday or substitute holiday), 4th Thursday of the month, end of year and New Year holidays (12/28-1/4)  
【Visit】5 min. walk from JR "Koga Station" East Exit.

【アクセス】JR「古賀駅」下車東口より徒歩5分

【Visit】5 min. walk from JR "Koga Station" East Exit.

URL <https://www.city.koga.fukuoka.jp/cityhall/work/bunka/bunkazai/>

8

## 福津市複合文化センター カメリアステージ歴史資料館★ 国指定史跡津屋崎古墳群出土品を中心に展示

Fukuetsu Cultural Center Camellia Stage Library

Exhibits focused on items excavated from the nationally designated historical site Tsuyazaki tumulus complex.



【特典】ポストカード進呈

【Special offer】Postcard present

【住 所】福津市津屋崎1-7-2  
【TEL】0940-72-1207  
【営業時間】10:00~20:00  
【休館日】毎週火曜日、毎月最終水曜日(いずれも祝日の場合は翌平日)、年末年始(12月28日~1月4日)  
【アクセス】JR「福岡駅」から西鉄バス「福津市文化会館前」下車すぐ

【Address】1-7-2 Tsuyazaki, Fukuetsu City.  
【TEL】0940-72-1207.  
【Hours】10:00-20:00.  
【Closed】Tuesdays, last Wednesday of month (for both, the following weekday if a holiday), end of year and New Year holidays (12/28-1/4)  
【Visit】Immediate access from Fukuetsu Bunka Kaikan-mae Bus Stop, Nishitetsu Bus (departs JR Fukuma Station)

URL <http://camellia-st.com/museum/>

8

## 津屋崎千軒民俗館「藍の家」★ 国登録有形文化財、明治の町屋形式を今に伝える

Tsuyazaki Sengen Minzoku-kan "Aoi no ie"

This nationally-registered Tangible Cultural Property tells the tale of the Machiya-style architecture of the Meiji period.



【特典】粗品進呈

【Special offer】Small present

【住 所】福津市津屋崎4-14-20  
【TEL】0940-52-0605  
【営業時間】10:00~16:00  
(日曜日は10:00~17:00)  
【休館日】お盆(8/13~8/15)、年末年始(12/29~1/4)  
【アクセス】西鉄バス「津屋崎千軒・なごみ入口」バス停から徒歩5分

【Address】4-14-20, Tsuyazaki, Fukuetsu City.  
【TEL】0940-52-0605.  
【Hours】10:00-16:00 (10:00-17:00 on Sundays)  
【Closed】Bon holidays (8/13-8/15), end of year and New Year holidays (12/29-1/4)  
【Visit】5 min. walk from Nishitetsu Bus "Tsuyazaki Sengen Nagomi Iriguchi" stop.

## 9 朝倉市秋月博物館★ 朝倉の歴史を学び、美術作品を鑑賞できる博物館

Asakura City Akizuki Museum Visitors can learn the history and see the artworks of Asakura.



【特典】博物館オリジナルクリアファイル1枚をプレゼント

※クーポンの利用は1回限りとする

【Special offer】Present: Museum's original plastic file folder

\* Coupons may be used 1 time only

【住所】朝倉市秋月野鳥532  
【TEL】0946-25-0405  
【営業時間】9:30~16:30(入館は16:00まで)  
【休館日】月曜日(祝日の場合は翌日)、年末年始  
【アクセス】甘木観光バス秋月線「博物館前」下車すく

【Address】532, Akizuki-Notori, Asakura City.  
【TEL】0946-25-0405.  
【Hours】9:30-16:30 (Last admission 16:00)  
【Closed】Mondays (Tues. is Mon. is a holiday), end of year and New Year holidays.  
【Visit】Immediate access from Hakubutsukan-mae Bus Stop, Amagi Kanko Bus Akizuki Line.

URL <https://www.city.asakura.lg.jp/www/contents/1398210163709/index.html>



## 9 甘木歴史資料館★ 朝倉地域の特色ある考古・歴史・民俗資料を紹介

Amagi Historical Museum Showcases the characteristic archaeology, history and folklore materials of the Asakura area.



【特典】図録を1冊プレゼント

【Special offer】Catalog present

【住所】朝倉市甘木216-2  
【TEL】0946-22-7515  
【営業時間】9:30~16:30(入館は16:00まで)  
【休館日】月曜日(祝日・振替休日の場合は翌日)、年末年始(12/28~1/4)  
【アクセス】西鉄電車「甘木駅」・甘木鉄道「甘木駅」下車徒歩約15分、車:高速甘木インターより約5分

【Address】216-2, Amagi, Asakura City.  
【TEL】0946-22-7515.  
【Hours】9:30-16:30 (Last admission 16:00)  
【Closed】Mondays (or the following day if a holiday or substitute holiday), end of year and New Year holidays, (12/28-1/4)  
【Visit】Get off at Amagi Station on either Nishitetsu Railway or Amagi Railway, walk 15 minutes; 5 min by car from Amagi IC

URL <https://www.city.asakura.lg.jp/ama-reki/>



## 9 共星の里「黒川INN美術館」 現代アートが楽しめる廃校利用のアート空間

Kyousei-no-Sato "Kurogawa inn Museum" An art-filled space was once a school but now houses modern art for visitors' enjoyment.



【特典】入館料  
大人 500円→450円  
小中学生 300円→270円  
(コーヒー or ジュース付)

【Special offer】Discounted admission  
Adults: ¥500→450  
Elementary/junior high school student: ¥300→270  
(one drink of coffee or juice provided)

【住所】朝倉市黒川1546-1  
【TEL】0946-29-0590  
【営業時間】11:00~17:00  
【休館日】月・火曜日(祝日・振替休日の場合は翌日)12月~2月  
【アクセス】朝倉ICより車で25分

【Address】1546-1, Kurogawa, Asakura City.  
【TEL】0946-29-0590.  
【Hours】11:00-17:00  
【Closed】Mondays and Tuesdays (or the following day if a holiday or substitute holiday), Dec. - Feb.  
【Visit】25 min. drive from Asakura Interchange.

URL <https://kyouseinosato.jimdofree.com>



## 10 糸島市立伊都国歴史博物館★ 日本最大の銅鏡！伊都国王墓の副葬品を展示

Itokoku History Museum It houses Japan's largest bronze mirror! Exhibits the artefacts found buried in the tomb of the king of itokoku.



【特典】入館料  
一般 220円→110円  
高校生 110円→50円  
※特別展期間中は料金の割引はありません。

【Special offer】Discount admission  
General ¥220→110  
High school student ¥110→50  
\* No discount during special exhibitions

【住所】糸島市井原916  
【TEL】092-322-7083  
【営業時間】9:00~17:00(入館は16:30まで)  
【休館日】月曜日(祝日・振替休日の場合は翌日)、年末年始  
【アクセス】JR「周船寺駅」よりバス川原線雷山の森行き、「伊都国歴史博物館前」バス停下車徒歩2分

【Address】916, Iwara, Itoshima City.  
【TEL】092-322-7083.  
【Hours】9:00-17:00 (Last admission 16:30)  
【Closed】Mondays (or the following weekday if a holiday or substitute holiday), end of year and New Year holidays.  
【Visit】From JR Susenji Station, take a Kawabaru route bus for Raizan-no-mori, alight at "Itokoku Rekishu Hakubutsukan-mae" and walk 2 min.

URL <https://www.city.itoshima.lg.jp/m043/010/index.html>



令和5年度に限り、小中学生は、福岡県内の県立・市町村立の美術館等の常設展を無料で鑑賞できます(対象施設は★)。In FY2023, elementary and junior high school students may enjoy the permanent collections of prefectural and municipal museums, etc. within Fukuoka Prefecture admission free (such facilities are marked with ★).

## 10 糸島市立志摩歴史資料館★ 支石墓など玄海灘を通じた文化交流の歴史!

Shima Historical Museum Learn the history of cultural exchange through dolmens and the Genkai Sea!



【特典】観覧料  
一般 220円→110円  
高校生 110円→50円

【住 所】糸島市志摩初1番3  
【TEL】092-327-4422  
【営業時間】10:00~17:00(入館は16:30まで)  
【休館日】月曜日(祝日・振替休日の場合は翌平日)、年末年始  
【アクセス】JR「筑前原駅」より昭和バス「初」下車3分

URL <https://www.city.itoshima.lg.jp/m044/010/>

【Special offer】Discount admission  
General ¥220→110  
High school student ¥110→50

【Address】1-3, Shimahatsu, Itoshima City.  
【TEL】092-327-4422.  
【Hours】10:00-17:00 (Last admission 16:30)  
【Closed】Mondays (or the following weekday if a holiday or substitute holiday), end of year and New Year holidays.  
【Visit】From JR "Chikuzen-Maebaru Station", take a Showa Bus to "Hatsu" and walk 3 min.

## 10 糸島市立伊都郷土美術館★ 糸島出身、日展特選受賞の彫刻家 原田新八郎の作品を展示

Itoshima City Ito Local Art Museum Exhibits the works of Shinpachi Harada, a sculptor from Itoshima and winner of the Special Prize at Nitten (Japan Fine Arts Exhibition)



【特典】粗品贈呈

【住 所】糸島市前原東2-2-8  
【TEL】092-322-5661  
【営業時間】9:00~17:00  
(入館は16:30まで)  
【休館日】月曜日(祝日・振替休日の場合は翌平日)、年末年始  
【アクセス】JR「筑前原駅」から徒歩10分

URL <http://www.city.itoshima.lg.jp/s033/010/030/070/index.html>

【Special offer】Small present

【Address】2-2-8 Maebaru Higashi, Itoshima City.  
【TEL】092-322-5661.  
【Hours】9:00-17:00 (Last admission 16:30)  
【Closed】Mondays (or the following weekday if a holiday or substitute holiday), end of year and New Year holidays.  
【Visit】10 min. walk from JR Chikuzen-Maebaru Station.

## 11 宇美町立歴史民俗資料館★ 特別史跡大野城跡や国史跡光正寺古墳に関する貴重な資料を展示

Umi Museum Archeological treasures from the Ono Castle Ruins and the Koshoji Tumulus (a National Historic Site) are on display.



【特典】オリジナルポストカード・しおり  
プレゼント

【住 所】糟屋郡宇美町宇美1-1-22  
【TEL】092-932-0011  
【営業時間】8:30~17:00  
(入館は16:45まで)  
【休館日】月曜日(祝日・振替休日の場合は翌日)、宇美八幡宮祭礼日の場合は順延  
【アクセス】JR「宇美駅」から徒歩8分  
西鉄バス「宇美八幡宮前」下車すぐ

URL <http://www.rekishi-umi.jp>

【Special offer】Present: Original postcard, bookmark

【Address】1-1-22 Umi, Umi-machi, Kasuya-gun.  
【TEL】092-932-0011.  
【Hours】8:30-17:00 (Last admission 16:45)  
【Closed】Mondays (or the following day if a holiday or substitute holiday), Postponed if a festival day of Umi Hachimang-ku Shrine.  
【Visit】8 min. walk from JR Umi Station; Immediate access from Umihachimangu Bus Stop.

## 12 須恵町立美術センター 久我記念館★ 緑に囲まれた美術館、筑前の名陶「須恵焼」を常設展示

Sue Municipal Art Center Kuga Kinenkan Museum of Art The museum surrounded by greenery exhibits a permanent collection of Chikuzen's renowned "Sueyaki ware" pottery.



【特典】須恵焼オリジナルしおり  
プレゼント

※車椅子利用の方は、上駐車場(館のすぐ裏)の搬入口に簡易スロープ設置、車椅子1台常備  
【住 所】糟屋郡須恵町大須恵77-1  
【TEL】092-932-4987  
【営業時間】10:00~17:00(入館は16:30まで)  
【休館日】月曜日(祝日の場合は翌日休館)  
【アクセス】西鉄バス(3-36番)「一番田(久我記念美術館入口)」下車徒歩約10分

URL [https://www.town.sue.fukuoka.jp/kanko\\_bunka\\_sports/rekishi\\_bunkazai/1/3438.html](https://www.town.sue.fukuoka.jp/kanko_bunka_sports/rekishi_bunkazai/1/3438.html)

【Special offer】Present: Sueyaki bookmark.

\* A ramp for disabled access is available at the service entrance by the parking lot (behind the museum) for wheelchair users. There is one wheelchair available at the museum.  
【Address】77-1, Sue, Sue-machi, Kasuya-gun.  
【TEL】092-932-4987.  
【Hours】10:00-17:00 (Last admission 16:30)  
【Closed】Mondays (or the following day if a holiday)  
【Visit】Take a Nishitetsu bus (3 or 36) to "Ichibanda (Kuga Kinen Bijutsukan Iriguchi)" and walk 10 min.



令和5年度に限り、小中学生は、福岡県内の県立・市町村立の美術館等の常設展を無料で鑑賞できます(対象施設は★)。In FY2023, elementary and junior high school students may enjoy the permanent collections of prefectural and municipal museums, etc. within Fukuoka Prefecture admission free (such facilities are marked with ★).

## 12 須恵町立歴史民俗資料館★ 須恵焼、目薬、炭坑資料などを展示

Sue Municipal Museum of History and Folklore Exhibits Sue ware, eye drops, and coal mine artifacts.



【特典】須恵焼オリジナルしおり  
プレゼント

【Special offer】Present: Sueyaki bookmark.

【住所】糟屋郡須恵町上須恵21-3  
【TEL】092-932-6312  
【営業時間】10:00~17:00(入館は16:30まで)  
【休館日】月・火曜日(祝日の場合は開館)  
【アクセス】町コミュニティバス佐谷~上須恵線  
「皿山公園」下車すぐ

【Address】21-3, Kamisue, Sue-machi, Kasuya-gun.  
【TEL】092-932-6312.  
【Hours】10:00-17:00 (Last admission 16:30)  
【Closed】Mondays and Tuesdays (opens if Mon. and Tues. are holidays)  
【Visit】Town Community Bus Satani, Kami-Sue route, alight at "Sarayama Park" and take a short walk.

URL [https://www.town.sue.fukuoka.jp/kanko\\_bunka\\_sports/rekishi\\_bunkazai/1/3439.html](https://www.town.sue.fukuoka.jp/kanko_bunka_sports/rekishi_bunkazai/1/3439.html)



## 13 新宮町立歴史資料館★ 発掘調査によって得られた資料及び町内に所在する歴史遺産の資料展示

Shingu Historical Museum Exhibits of materials uncovered in excavations and materials related to historical relics in the town.



【特典】粗品贈呈

【Special offer】Small present

【住所】糟屋郡新宮町新宮東2-5-1  
【TEL】092-962-5511  
【営業時間】9:30~17:00  
(最終入館は16:30まで)  
【休館日】月曜日・年末年始  
【アクセス】JR「新宮中央駅」から徒歩15分

【Address】2-5-1 Shingu Higashi, Shingu-machi, Kasuya-gun.  
【TEL】092-962-5511.  
【Hours】9:30-17:00 (Last admission 16:30)  
【Closed】Mondays, end of year and New Year holidays.  
【Visit】15 min. walk from JR Shingu-Chuo Station.

URL [https://www.town.shingu.fukuoka.jp/kanko\\_bunka/shiore/2349.html](https://www.town.shingu.fukuoka.jp/kanko_bunka/shiore/2349.html)



## 14 筑前町立大刀洗平和記念館★ 世界唯一の現存機、ゼロ戦三二型、九七式戦闘機を展示

Chikuzenmachi Tachiarai Peace Memorial Museum The museum is the only place in the world that exhibits existing Zero Fighter 32 Model and Nakajima Ki-27.



【特典】平和記念館オリジナルグッズ  
プレゼント

【Special offer】Present: Museum's original goods

【住所】朝倉郡筑前町高田2561-1  
【TEL】0946-23-1227  
【営業時間】9:00~17:00(入館は16:30まで)  
【休館日】年中無休(年末を除く)  
【アクセス】甘木鉄道「太刀洗駅」下車すぐ

【Address】2561-1, Takata, Chikuzen-machi, Asakura-gun.  
【TEL】0946-23-1227.  
【Hours】9:00-17:00 (Last admission 16:30)  
Open all year (except end of year)  
【Visit】Short walk from Amagi Railway "Tachiarai Station"

URL <http://tachiarai-heiwa.jp/>



## 15 小石原焼伝統産業会館★ 小石原焼の展示及び陶芸体験

Koishiwarayaki Ceramics Industry Museum Exhibits of Koishiwarayaki ceramics, and pottery experience.



【特典】入館料  
一般 250円→200円

【Special offer】Discount admission  
General ¥250→200

【住所】朝倉郡東峰村小石原730-9  
【TEL】0946-74-2266  
【営業時間】9:00~17:00  
【休館日】火曜日(祝日の場合は翌日)、年末年始  
【アクセス】西鉄バス「役場前(小石原庁舎前)」下車徒歩15分

【Address】730-9 Koishiwara, Touhoumura, Asakura-gun.  
【TEL】0946-74-2266.  
【Hours】9:00-17:00.  
【Closed】Tuesdays (or the following day if a holiday), end of year and New Year holidays.  
【Visit】15 min. walk from Yakuba-mae (Koishiwarachoshamae) Bus Stop, Nishitetsu Bus.

URL <https://densan2266part1.jimdofree.com>



※施設によっては、臨時休業・休館・開館時間短縮の場合がありますので、事前にホームページや電話でご確認ください。(掲載施設情報は2023年7月現在)  
※Certain facilities are sometimes closed temporarily, or on particular days, or have limited opening hours. Please check the homepage or call for information prior to visiting (Information provided is correct as of July 2023)

令和5年度に限り、小中学生は、福岡県内の県立・市町村立の美術館等の常設展を無料で鑑賞できます(対象施設は★)。In FY2023, elementary and junior high school students may enjoy the permanent collections of prefectural and municipal museums, etc. within Fukuoka Prefecture admission free (such facilities are marked with ★).

**16 行橋市歴史資料館★** 行橋市の出土遺物や歴史資料を展示  
**Yukuhashi City Historical Museum** Exhibits archaeological artefacts and historical documents within Yukuhashi City.



【特典】オリジナルクリアファイル  
プレゼント

【Special offer】Present: Original plastic file folder

【住所】行橋市中央1-9-3 コスメイト行橋2F

【Address】1-9-3 Chuo, Yukuhashi City.  
【TEL】0930-25-3133.

【TEL】0930-25-3133

【営業時間】10:00~18:00(最終入場17:45)

【Hours】10:00-18:00 (Last admission 17:45)

【休館日】火曜日(祝日・振替休日の場合は翌日)・8/15、12/28~1/4

【Closed】Tuesdays (or the following day if a holiday or substitute holiday), 8/15, 12/28-1/4.

【アクセス】JR「行橋駅」下車徒歩約15分

【Visit】15 min. walk from JR "Yukuhashi Station"

URL <https://www.city.yukuhashi.fukuoka.jp/site/bunkazai/1535.html>

**17 求菩提資料館★** 重要文化財経筒など、求菩提修験道の資料を紹介  
**Kubote Historical Museum** Presents artifacts related to Kubote Shugendō (Japanese mountain asceticism), including tubes for sutra scrolls designated an Important Cultural Property



【特典】図録を1冊プレゼント

【Special offer】Catalog present

【住所】豊前市大字鳥井畑247

【Address】247, Torihata, Buzen City.

【TEL】0979-88-3203

【TEL】0979-88-3203.

【営業時間】9:30~16:30(入館は16:00まで)

【Hours】9:30-16:30 (Last admission 16:00)

【休館日】月曜日(月曜日が祝日の場合はその翌日)・年末年始(12/28~1/4)

【Closed】Mondays (or the following day if Mon. is a holiday), end of year and New Year holidays (12/28-1/4)

【アクセス】豊前市バス「求菩提資料館前」から徒歩5分

【Visit】5 min. walk from Buzen City Bus "Kubote Shiryokan-mae" stop.

URL <http://kubote-historical-museum.com/>

**18 中間市歴史民俗資料館★** 世界遺産遠賀川水源ポンプ室資料などを展示  
**Nakama Museum of History and Folklore** Exhibits artifacts related to Onga River Pumping Station a World Heritage Site



【特典】世界遺産グッズ1つプレゼント  
(先着100名まで)

【Special offer】Present: World Heritage goods (first 100 persons)

【住所】中間市大字垣生660-1

【Address】660-1 Habu, Nakama City.

【TEL】093-245-4665

【TEL】093-245-4665.

【営業時間】9:00~18:00

【Hours】9:00-18:00

【休館日】火曜日(祝日の場合はその翌平日)・年末年始

【Closed】Tuesdays (or the next weekday if a holiday), end of year and New Year holidays.

【アクセス】JR「筑前垣生駅」から徒歩5分

【Visit】5 min. walk from JR Chikuzen-Habu Station

URL <https://www.city.nakama.lg.jp/site/education/1886.html>

**19 芦屋歴史の里★** 芦屋町の歴史と文化をご堪能ください  
**Ashiya Rekishi no Sato (Museum of History and Folklore)** Take in the history and culture of Ashiya.



【特典】入館料 一般 200円→100円

【Special offer】Discount admission General ¥200→100

【住所】遠賀郡芦屋町大字山鹿1200

【Address】1200, Yamaga, Ashiya-machi, Onga-gun.

【TEL】093-222-2555

【TEL】093-222-2555.

【営業時間】9:00~17:00(入館は16:30まで)

【Hours】9:00-17:00 (Last admission 16:30)

【休館日】月曜日(祝日・振替休日の場合は翌日)・年末年始

【Closed】Mondays (or the following day if a holiday or substitute holiday), end of year and New Year holidays.

【アクセス】JR「折尾駅」下車、北九州市営バス芦屋行「山鹿郵便局前」下車徒歩15分

【Visit】Alight at JR "Orio Station", take a Kitakyushu City Bus for Ashiya, alight at "Yamaga Yubinkyoku-mae" and walk 15 mins.

URL <https://www.town.ashiya.lg.jp>

令和5年度に限り、小中学生は、福岡県内の県立・市町村立の美術館等の常設展を無料で鑑賞できます(対象施設は★)。In FY2023, elementary and junior high school students may enjoy the permanent collections of prefectural and municipal museums, etc. within Fukuoka Prefecture admission free (such facilities are marked with ★).

## 19 芦屋釜の里★ 茶の湯釜の名器芦屋釜を展示

Ashiyagama no Sato Exhibits masterpieces of Ashiya tea kettles.



【特典】入館料 一般 200円→100円

【Special offer】Discount admission  
General ¥200→100

【住 所】遠賀郡芦屋町大字山鹿1558-3

【TEL】093-223-5881

【営業時間】9:00~17:00(入館は16:40まで)

【休館日】月曜日(祝日・振替休日の場合は翌日)、年末年始

【アクセス】JR「折尾駅」下車、北九州市営バス芦屋行「山鹿郵便局前」下車徒歩10分

【Address】1558-3, Yamaga, Ashiya-machi, Onaga-gun.

【TEL】093-223-5881.

【Hours】9:00-17:00 (Last admission 16:40)

【Closed】Mondays (or the following day if a holiday or substitute holiday), end of year and New Year holidays.

【Visit】Alight at JR "Orio Station", take a Kitakyushu City Bus for Ashiya, alight at "Yamaga Yubinkyoku-mae" and walk 10 mins.

URL <https://www.town.ashiya.lg.jp/site/ashiyagama/>

## 20 水巻町歴史資料館★ 遠賀川下流域の歴史・自然・文化を紹介

Mizumaki-town Historical Museum Introduces the history, culture, and natural surroundings of the lower Onga River region



【特典】粗品準備

【住 所】遠賀郡水巻町古賀3-18-1

【TEL】093-201-0999

【営業時間】10:00~18:00

【休館日】月曜日(祝日・振替休日の場合は翌平日)、

月末整理日(8/1・8/31・10/3・10/31・

11/30)、年末年始(12/28~1/4)

【アクセス】JR「水巻駅」から北九州市営バス8・9番、JR「折尾駅」から北九州市営バス70・83・84・85・86番「水巻町図書館」「水巻総合運動公園前」下車徒歩1分

【Special offer】Small present

【Address】3-18-1, Koga, Mizumaki-machi, Onaga-gun.

【TEL】093-201-0999.

【Hours】10:00-18:00.

【Closed】Mondays (or the following weekday if a holiday or substitute holiday), museum maintenance days (8/1,

8/31, 10/3, 10/31, 11/30), end of year and New Year holidays (12/28-1/4)

【Visit】1 min. on foot from the "Mizumaki Town Library"

bus stop and the "Mizumaki Sports Park" bus stop.

From JR Mizumaki Station, take a #8 or #9 Kitakyushu city bus.

From JR Orio Station, take a #70 or #83 or #84 or #85 or

#86 Kitakyushu city bus.

URL <https://www.town.mizumaki.lg.jp/museum/>

## 21 苅田町歴史資料館★ 石塚山古墳に隣接する資料館。三角縁神獣鏡片等を展示。

Kanda Town Historical Museum The museum is near Ishizukayama kofun. The exhibition includes a fragment of Sankaku-buchi Shinju-kyo.



【特典】「等覚寺の山岳信仰と松会」ガイドブック進呈

【Special offer】Free guidebook about Tokaku-ji no matsue.

【住 所】京都郡苅田町富久町1-19-1

【TEL】093-434-2212

【営業時間】9:00~17:00

【休館日】12/29~1/3

【アクセス】JR「苅田駅」から徒歩15分

【Address】1-19-1 Tomihisa-cho, Kanda-machi, Miyako-gun.

【TEL】093-434-2212.

【Hours】9:00-17:00.

【Closed】12/29-1/3

【Visit】15 min. walk from JR Kanda Station.

URL [http://www.town.kanda.lg.jp/\\_3861/\\_3911/\\_3930.html](http://www.town.kanda.lg.jp/_3861/_3911/_3930.html)

## 22 みやこ町歴史民俗博物館★ 漱石門下の小宮豊隆資料はじめ、「みやこ」の文化を紹介

Miyako Town Museum of History and Folklore Showcases the culture of "Miyako", including materials associated with Toyotaka Komiya, who was a student of Soseki.



【特典】個人観覧資料を団体観覧資料に割引  
大人 200円→150円  
高校生 100円→ 50円

※クーポンの利用は1枚につき1名のみ

※冊子クーポンのみ利用可

【住 所】京都郡みやこ町豊隆1122-13

【TEL】0930-33-4666

【営業時間】9:30~17:00(入館は16:30まで)

【休館日】月曜日(月曜日が祝日の場合はその翌日)、休日の翌日、年末年始

【アクセス】太陽交通バス「豊隆支所」バス停下車徒歩約5分

【Special offer】Group discount applies to normal admission  
Adult ¥200→150  
High school student ¥100→ 50

\* Each coupon admits one person

\* Only booklet coupons may be used

【Address】1122-13, Toyotsu, Miyako-machi, Miyako -gun.

【TEL】0930-33-4666.

【Hours】9:30-17:00 (Last admission 16:30)

【Closed】Mondays (or the following day if a holiday),

day after holiday, end of year and New Year holidays.

【Visit】Take a Taiyo Kotsu Bus to "Toyotsu Shisho" and

walk 5 mins.

URL <http://www.miyako-museum.jp/>

※施設によっては、臨時休業・休館・開館時間短縮の場合がありますので、事前にホームページや電話でご確認ください。(掲載施設情報は2023年7月現在)

※Certain facilities are sometimes closed temporarily, or on particular days, or have limited opening hours. Please check the homepage or call for information prior to visiting (Information provided is correct as of July 2023)



令和5年度に限り、小中学生は、福岡県内の県立・市町村立の美術館等の常設展を無料で鑑賞できます(対象施設は★)。In FY2023, elementary and junior high school students may enjoy the permanent collections of prefectural and municipal museums, etc. within Fukuoka Prefecture admission free (such facilities are marked with ★).

23

直方谷尾美術館★

Nogata Taniro Art Museum

レトロな建物に福岡県出身作家の作品を展示

Exhibit of works by a Fukuoka-born author, in a retro-style building.



【特典】入館料を団体料金に割引

※クーポンの利用は1回限りとする。

【Special offer】Group discount on admission

\* Coupons may be used 1 time only

【住 所】直方市殿町10-35

【TEL】0949-22-0038

【営業時間】9:30~17:30

(最終入館は17:00まで)

【休館日】月曜日(祝日・振替休日の場合は

開館)、年末年始

【アクセス】JR「直方駅」から徒歩10分

【Address】10-35 Tono-machi, Nogata City.

【TEL】0949-22-0038.

【Hours】9:30-17:30 (Last admission 17:00)

【Closed】Mondays (open if a holiday or substitute

holiday), end of year and New Year holidays.

【Visit】10 min. walk from JR Nogata Station.

URL <http://yumenity.jp/tanio>

24

飯塚市歴史資料館★

Iizuka City Historical Museum

国の重要文化財である立岩遺跡出土品をはじめ、市内の考古資料等を展示

Exhibits on municipal archaeological materials, including items excavated from the Tateiwa ruins, a national Important Cultural Property.



【特典】入館料を団体料金に割引

【Special offer】Group discount on admission

【住 所】飯塚市柏の森959-1

【TEL】0948-25-2930

【営業時間】9:30~17:00(入館は16:30まで)

【休館日】水曜日、年末年始(12/29~1/3)

【アクセス】JR「新飯塚駅」下車徒歩5分

【Address】959-1, Kayanomori, Iizuka City.

【TEL】0948-25-2930.

【Hours】9:30-17:00 (Last admission 16:30)

【Closed】Wednesdays, end of year and New Year

holidays (12/29-1/3)

【Visit】5 min. walk from JR "Shin-Iizuka Station"

URL <http://www.city.iizuka.lg.jp/rekishi/index.htm>

25

田川市石炭・歴史博物館★

Tagawa City Coal Mining Historical Museum

「世界の記憶」山本作兵衛コレクション等展示

Exhibits the collection of Sakubei Yamamoto which is in the Memory of the World Register.



【特典】個人観覧料を団体観覧料に割引

【Special offer】Group discount applies to normal admission

【住 所】田川市大字伊田2734-1

【TEL】0947-44-5745

【営業時間】9:30~17:30(入館は17:00まで)

【休館日】月曜日(休日の場合は火曜日、火

曜日以降も続く場合は連休終了日

の翌日)、年末年始(12/29~1/3)

【アクセス】西鉄バス「石炭記念公園口」下車徒

歩5分 JR「田川伊田駅」下車徒歩7分

【Address】2734-1, Ita, Tagawa City.

【TEL】0947-44-5745.

【Hours】9:30-17:30 (Last admission 17:00)

【Closed】Mondays (if Monday is a holiday, Tuesday, if

Tuesday and the following days are holidays consecutively,

the day following the last holiday, New Year Holiday

(Dec. 29th - Jan. 3rd)

【Visit】5 min. walk from Nishitetsu Bus "Sekitan Kinen Koen-guchi" stop, and 7 min. walk from JR "Tagawa Ita Station"

URL <https://www.joho.tagawa.fukuoka.jp/list00784.html>

※施設によっては、臨時休業・休館・開館時間短縮の場合がありますので、事前にホームページや電話でご確認ください。(掲載施設情報は2023年7月現在)  
 ※Certain facilities are sometimes closed temporarily, or on particular days, or have limited opening hours. Please check the homepage or call for information prior to visiting (Information provided is correct as of July 2023)

## 25 田川市美術館 “筑豊からの発信”をテーマに様々な展示を行う

Tagawa Museum of Art Holds various exhibitions themed on "From Chikuho"



**【特典】オリジナル缶バッジプレゼント**  
※クーポンの利用は1回限りとする

**【住所】** 田川市新町11-56  
**【TEL】** 0947-42-6161  
**【営業時間】** 9:30~17:30(入館は17:00まで)  
**【休館日】** 月曜日(祝日の場合は翌日)、年末年始  
**【アクセス】** 西鉄バス「石炭記念公園口」から徒歩8分

**URL** <https://www.tagawa-art.jp/>

**【Special offer】 Present: Original can badge**  
\* Coupons may be used 1 time only

**【Address】** 11-56, Shin-machi, Tagawa City.  
**【TEL】** 0947-42-6161.  
**【Hours】** 9:30-17:30 (Last admission 17:00)  
**【Closed】** Mondays (or the following day if a holiday), end of year and New Year holidays.  
**【Visit】** 8 min. walk from Nishitetsu Bus "Sekitan Kinen Koen-guchi" stop.

## 26 宮若市石炭記念館★ 貝島炭坑の歴史がわかる資料を展示

Miyawaka City Coalmining Museum Exhibits materials that illuminate the history of Kaijima Coalmine.



**【特典】粗品贈呈**  
※クーポンの利用は1回限りとする

**【住所】** 宮若市上大隈573  
**【TEL】** 0949-32-0404  
**【営業時間】** 9:00~17:00(最終入館は16:30)  
**【休館日】** 月曜日(祝日・振替休日の場合は翌日)、木曜日午後、祝日、年末年始  
**【アクセス】** 西鉄バス「石炭記念館前」より徒歩2分。JRバス「宮田バスセンター」より徒歩25分。車で5分。JR「小竹駅」より車で10分。

**URL** <http://www.city.miyawaka.lg.jp>

**【Special offer】 Small present**  
\* Coupons may be used 1 time only

**【Address】** 573, Kamiokuma, Miyawaka City.  
**【TEL】** 0949-32-0404.  
**【Hours】** 9:00-17:00 (Last admission 16:30)  
**【Closed】** Mondays (or the following day if a holiday or substitute holiday), Thurs. afternoon, holidays, end of year and New Year holidays.  
**【Visit】** 2 min. walk from Nishitetsu Bus "Sekitan Kinenkan-mae" stop. 25 min. walk and 5 min. drive from JR Bus "Miyata Bus Center". 10 min. drive from JR "Kotake Station".

## 26 宮若市文化財収蔵・展示・交流センター「宮若トレッジ」★ 竹原古墳の石室を再現したレプリカなどを展示

Miyawaka Center for Cultural Property Storage, Exhibition and Exchange (Miyawaka Tredge) Exhibits replica of the stone chamber of Takehara Tumulus.



**【特典】粗品贈呈**

**【住所】** 宮若市宮永11-1  
**【TEL】** 0949-52-1510  
**【営業時間】** 9:00~17:00  
(会議室の利用は22:00まで)  
**【休館日】** 月曜日(祝日・振替休日の場合は翌日)、12/29~1/3  
**【アクセス】** JR九州バス福丸バス停降車後、タクシーで5分

**URL** <https://sites.google.com/view/miyawaka-tredge>

**【Special offer】 Small present**

**【Address】** 11-1, Miyanaga, Miyawaka City.  
**【TEL】** 0949-52-1510.  
**【Hours】** 9:00-17:00 (Conference room use until 22:00)  
**【Closed】** Mondays (or the following day if a holiday or substitute holiday), 12/29-1/3.  
**【Visit】** 5 min. by taxi from JR Kyushu Bus "Fukumaru" bus stop.

## 27 嘉麻市立織田廣喜美術館★ 二科会などで活躍した織田廣喜の常設美術館

Hiroki Oda Museum of Art Standing art museum for the works of Hiroki Oda, who was active in the Nika Association society of artists.



**【特典】館所蔵のポストカード1枚プレゼント**  
※クーポンの利用は1回限りとする

**【住所】** 嘉麻市上臼井767  
**【TEL】** 0948-62-5173  
**【営業時間】** 9:30~17:30  
(最終入館は17:00まで)  
**【休館日】** 月曜日、年末年始(12/28~1/4)、館内整理特別休館日  
**【アクセス】** 西鉄バス「碓井支所」から徒歩5分

**URL** <https://odabi.libweb.jp/>

**【Special offer】 Present: Postcard of museum holdings**  
\* Coupons may be used 1 time only

**【Address】** 767 Kamiusui, Kama City.  
**【TEL】** 0948-62-5173.  
**【Hours】** 9:30-17:30 (Last admission 17:00)  
**【Closed】** Mondays, end of year and New Year holidays (12/28-1/4); provisional closings for internal organization  
**【Visit】** 5 min. walk from Usuisisho Bus Stop, Nishitetsu Bus.

令和5年度に限り、小中学生は、福岡県内の県立・市町村立の美術館等の常設展を無料で鑑賞できます(対象施設は★)。In FY2023, elementary and junior high school students may enjoy the permanent collections of prefectural and municipal museums, etc. within Fukuoka Prefecture admission free (such facilities are marked with ★).

**27 嘉麻市碓井郷土館★ 歴史・民俗資料展示と皿屋敷伝説の映像**  
**Usui Exhibition Hall of History and Folklore** Historical and folklore exhibits as well as illustrations of the Sarayashiki traditional ghost story (Manor of the Dishes).



**【特典】 ポケットティッシュプレゼント** **【Special offer】 Present: Pocket tissues**

**【住 所】** 嘉麻市上臼井767 **【Address】** 767 Kamiusui, Kama City.  
**【TEL】** 0948-62-5720 **【TEL】** 0948-62-5720.  
**【営業時間】** 9:30～17:30 (最終入館は17:00まで) **【Hours】** 9:30-17:30 (Last admission 17:00)  
**【休館日】** 月曜日(祝日の場合は翌日休館)、年末年始(12/28～1/4)、織田廣喜美術館の館内整理特別休館日 **【Closed】** Mondays (or the following day if a holiday), end of year and New Year holidays (12/28-1/4), and other days when the Hiroki Oda Museum of Art is closed  
**【アクセス】** 西鉄バス「碓井支所」から徒歩5分 **【Visit】** 5 min. walk from Usuisisho Bus Stop, Nishitetsu Bus.

**27 嘉麻市碓井平和祈念館★ 平和と人権をテーマに 多様な戦争記録を展示**  
**Usui Exhibition Hall of Peace and Human rights** A variety of war records are on display, organized around the themes of peace and human rights.



**【特典】 ポケットティッシュプレゼント** **【Special offer】 Present: Pocket tissues**

**【住 所】** 嘉麻市上臼井767 **【Address】** 767 Kamiusui, Kama City.  
**【TEL】** 0948-62-5720 **【TEL】** 0948-62-5720.  
**【営業時間】** 9:30～17:30(最終入館は17:00まで) ※日曜・祝日は17:00まで(入館は16:30まで) **【Hours】** 9:30-17:30 (Last admission 17:00)  
**【休館日】** 月曜日(祝日の場合は翌日休館)、年末年始(12/29～1/4)、碓井図書館の休館日(第4木曜日他) **【Closed】** Mondays (or the following day if a holiday), end of year and New Year holidays (12/29-1/4), the fourth Thursday of every month and other days that the Usui Library is closed  
**【アクセス】** 西鉄バス「碓井支所」から徒歩5分 **【Visit】** 5 min. walk from Usuisisho Bus Stop, Nishitetsu Bus.

**28 王塚装飾古墳館★ 王塚古墳の石室原寸大レプリカがあり、体感できる**  
**Ouzuka Decorated Tomb Museum** Experience the life-size replica of the stone chamber of Ouzuka Kofun (burial mound)



**【特典】 入館料 大人 330円→270円** **【Special offer】 Discount admission**  
**高校生160円→130円** **Adult ¥330→270**  
**※土曜日は高校生以下無料** **High school student ¥160→130**

**【住 所】** 嘉穂郡桂川町大字寿命376 **【Address】** 376, Jumei, Keisen-machi, Kaho-gun.  
**【TEL】** 0948-65-2900 **【TEL】** 0948-65-2900.  
**【営業時間】** 9:00～16:30 **【Hours】** 9:00-16:30.  
**【休館日】** 月曜日(祝日の場合は翌平日)、年末年始(12/29～1/3) **【Closed】** Mondays (or the following weekday if a holiday), end of year and New Year holidays (12/29-1/3)  
**【アクセス】** JR「博多駅」より福北ゆたか線でJR「桂川駅」下車徒歩約8分 **【Visit】** From JR "Hakata Station", take a Fukuhoku Yutaka Line train to JR "Keisen Station" and walk 8 mins.

**URL** <http://www.town.keisen.fukuoka.jp/ouzuka/index.html>

**29 香春町歴史資料館★ 香春町ゆかりの資料を展示**  
**Kawara History Museum** Exhibits materials associated with Kawara.



**【特典】 記念品プレゼント** **【Special offer】 Present: Commemorative item**  
**※なくなり次第終了** **\* Limited to available supply**

**【住 所】** 田川郡香春町大字高野987-1 **【Address】** 987-1, Takano, Kawara-machi, Tagawa-gun.  
**【TEL】** 0947-32-8410 **【TEL】** 0947-32-8410.  
**【営業時間】** 9:00～18:00(入館は17:00まで) **【Hours】** 9:00-18:00 (Last admission 17:00)  
**【休館日】** 月曜日、毎月最終水曜日(祝日・振替休日の場合は翌日)・年末年始 **【Closed】** Mondays, last Wed. of the month (or the following day if a holiday or substitute holiday), end of year and New Year holidays.  
**【アクセス】** JR日田彦山線「香春駅」下車徒歩3分 **【Visit】** 3 min. walk from JR Hita-Hikosan Line "Kawara Station"

**URL** <https://www.town.kawara.fukuoka.jp/s032/020/rekisisiryokann.html>



令和5年度に限り、小中学生は、福岡県内の県立・市町村立の美術館等の常設展を無料で鑑賞できます(対象施設は★)。  
In FY2023, elementary and junior high school students may enjoy the permanent collections of prefectural and municipal museums, etc. within Fukuoka Prefecture admission free (such facilities are marked with ★).

## 30 ふるさと館おおとう★ 町内文化遺産の展示と建徳寺古墳公園を併設

Oto Museum An exhibition of the town's heritage adjoins Kentokuji Tumulus Park.



**【特典】記念品プレゼント**  
※なくなり次第終了

**【住所】** 田川郡大任町大字今任原1666-2  
**【TEL】** 0947-41-2055  
**【営業時間】** 9:00～17:00  
(最終入館は16:30まで)  
**【休館日】** 月曜日(祝日の場合は翌日)、年末年始(12/28～1/4)  
**【アクセス】** 平成筑豊鉄道「田川伊田駅」から大任町コミュニティバス狐塚方面「海洋センター」下車

**URL** <http://www.town.oto.fukuoka.jp>

**【Special offer】 Present: Commemorative item**  
\* Limited to available supply

**【Address】** 1666-2 Imatoubaru, Otou-machi, Tagawa-gun.  
**【TEL】** 0947-41-2055.  
**【Hours】** 9:00-17:00 (Last admission 16:30)  
**【Closed】** Mondays (or the following day if a holiday), end of year and New Year holidays (12/28-1/4)  
**【Visit】** From Heisei Chikuhō Railway, Tagawa-Ita Station: Toward Kitsunedzuka on Otou-machi Community Bus, to Kaiyou Center Bus Stop.

## 30 サボテンハウス★ 種類が豊富で大きさが自慢 西日本最大級の施設

Saboten House (Cactus House) This conservatory hosts a huge range of cactus varieties and is the largest of its kind in western Japan.



**【特典】記念品プレゼント**  
※なくなり次第終了

**【住所】** 田川郡大任町大字今任原1666-2  
**【TEL】** 0947-41-2055  
**【営業時間】** 9:00～17:00  
(最終入館は16:30まで)  
**【休館日】** 月曜日(祝日の場合は翌日)、年末年始(12/28～1/4)  
**【アクセス】** 平成筑豊鉄道「田川伊田駅」から大任町コミュニティバス狐塚方面「海洋センター」下車

**URL** <http://www.town.oto.fukuoka.jp>

**【Special offer】 Present: Commemorative item**  
\* Limited to available supply

**【Address】** 1666-2 Imatoubaru, Otou-machi, Tagawa-gun.  
**【TEL】** 0947-41-2055.  
**【Hours】** 9:00-17:00 (Last admission 16:30)  
**【Closed】** Mondays (or the following day if a holiday), end of year and New Year holidays (12/28-1/4)  
**【Visit】** From Heisei Chikuhō Railway, Tagawa-Ita Station: Toward Kitsunedzuka on Otou-machi Community Bus, to Kaiyou Center Bus Stop.

## 31 大牟田市石炭産業科学館★ 石炭および三池炭鉱の歴史と技術の資料を展示

Omuta Coal Industry and Science Museum Showcases the history and technology of coal and Miike Coalmine.



**【特典】常設展示室  
入場者には記念品プレゼント**  
※クーポンの利用は1回限りとする

**【住所】** 大牟田市岬町6-23  
**【TEL】** 0944-53-2377  
**【営業時間】** 9:30～17:00  
**【休館日】** 月曜日(祝日・振替休日の場合は翌平日)、年末年始(12/29～1/3)  
**【アクセス】** JR/西鉄「大牟田駅」(西口)からイトンモール大牟田行きバス最終下車徒歩8分

**URL** <http://www.sekitan-omuta.jp/>

**【Special offer】 Present: Commemorative item to visitors to the permanent exhibition.**  
\* Coupons may be used 1 time only

**【Address】** 6-23, Misaki-machi, Omuta City.  
**【TEL】** 0944-53-2377.  
**【Hours】** 9:30-17:00.  
**【Closed】** Mondays (or the following weekday if a holiday or substitute holiday), end of year and New Year holidays (12/29-1/3.)  
**【Visit】** From JR/Nishitetsu "Omuta Station" (West Exit), take a bus for AÉON Mall Omuta, alight at the final destination and walk 8 mins.

## 31 大牟田市立三池カルタ・歴史資料館★ 日本で唯一のカルタ専門資料館

Omuta City Miike Playing Cards and History Material Museum Japan's only Karuta playing cards museum.



**【特典】オリジナルポストカードを1枚プレゼント**  
※なくなり次第終了  
※クーポンの利用は1回限りとする

**【住所】** 大牟田市宝坂町2-2-3  
**【TEL】** 0944-53-8780  
**【営業時間】** 10:00～17:00  
**【休館日】** 月曜日、毎月最終木曜日(祝日の場合は翌日)、年末年始、臨時休館あり  
**【アクセス】** JR/西鉄「大牟田駅」から徒歩約15分

**URL** <http://karuta-rekishi.com>

**【Special offer】 Present: Original postcard**  
\* Limited to available supply  
\* Coupons may be used 1 time only

**【Address】** 2-2-3, Takarazaka-machi, Omuta City.  
**【TEL】** 0944-53-8780.  
**【Hours】** 10:00-17:00.  
**【Closed】** Mondays, last Thursday of the month (Fri. if Thurs. is a holiday), end of year and New Year holidays, and subject to temporary closures.  
**【Visit】** 15 min. walk from JR/Nishitetsu "Omuta Station"

※施設によっては、臨時休業・休館・開館時間短縮の場合がありますので、事前にホームページや電話でご確認ください。(掲載施設情報は2023年7月現在)  
※Certain facilities are sometimes closed temporarily, or on particular days, or have limited opening hours. Please check the homepage or call for information prior to visiting (Information provided is correct as of July 2023)

令和5年度に限り、小中学生は、福岡県内の県立・市町村立の美術館等の常設展を無料で鑑賞できます(対象施設は★)。In FY2023, elementary and junior high school students may enjoy the permanent collections of prefectural and municipal museums, etc. within Fukuoka Prefecture admission free (such facilities are marked with ★).

## 32 福岡県青少年科学館★ 体験しながら楽しく学べる科学館

Fukuoka Science Museum Visitors can learn while having fun at the museum.



【特典】クーポン1枚につき、  
常設展1名様無料  
※クーポンの利用は1回限りとする。

【Special offer】 Each coupon admits one person to the permanent exhibition for free.  
\* Coupons may be used 1 time only

【住 所】久留米市東櫛原町1713  
【TEL】0942-37-5566  
【営業時間】平日9:30~16:30(入館は16:00まで)  
土日祝9:30~17:00(入館は16:30まで)  
※要ウェブ事前予約  
【休館日】月曜日(祝日の場合は翌日)、館内整理日(原則毎月最終火曜日)、年末年始 ※要確認  
【アクセス】西鉄バス「青少年科学館前」下車

【Address】1713, Higashi-Kushiwara-machi, Kurume City.  
【TEL】0942-37-5566.  
【Hours】 Weekdays 9:30-16:30 (Last admission 16:00) Sat, Sun. & holidays. 9:30-17:00 (Last admission 16:30) \*Online reservation required  
【Closed】 Mondays (or the following day if a holiday), when the museum is rearranging (last Tues. of the month), end of year and New Year holidays.  
【Visit】 Take a Nishitetsu Bus to "Seishonen Kagakukan-mae"

URL <http://www.science.pref.fukuoka.jp/>

## 32 有馬記念館 緑豊かな久留米城跡にある資料館で、有馬家や久留米ゆかりの郷土資料を展示

Arima Memorial Museum The museum located in the Kurume Castle ruins surrounded by lush greenery exhibits regional materials associated with the Arima Family and Kurume.



【特典】団体料金に割引  
(210円→150円)

【Special offer】 Group discount (¥210→150)

【住 所】久留米市篠山町444  
【TEL】0942-39-8485  
【営業時間】10:00~17:00(入館は16:30まで)  
【休館日】火曜日(祝祭日と重なる場合は翌平日)、展示替期間中、年末年始(12/28~1/1)  
【アクセス】西鉄バス(系統番号8番)乗車「大法院」下車徒歩約5分

【Address】444, Sasayama-machi, Kurume City.  
【TEL】0942-39-8485.  
【Hours】 10:00-17:00 (Last admission 16:30)  
【Closed】 Tuesdays (or the following weekday if a holiday), when the exhibits are changed, end of year and New Year holidays (12/28-1/1)  
【Visit】 Take a Nishitetsu Bus No.8 to "Daigakubyoin" and walk 5 mins.

URL <https://www.arimakinenkan.or.jp>

## 32 坂本繁二郎生家★ 久留米市に唯一残る武家屋敷

The Birthplace of Hanjiro Sakamoto The only surviving Samurai residence in Kurume City.



【特典】団体料金に割引  
(210円→150円)

【Special offer】 Group discount (¥210→150)

【住 所】久留米市京町224-1  
【TEL】0942-35-8260  
【営業時間】10:00~17:00(入館は16:30まで)  
【休館日】月曜日(祝日の場合、翌平日)、年末年始(12/28~1/3)  
【アクセス】JR「久留米駅」西口(水天宮口)より徒歩5分

【Address】224-1, Kyo-machi, Kurume City.  
【TEL】0942-35-8260.  
【Hours】 10:00-17:00 (Last admission 16:30)  
【Closed】 Mondays (or the following weekday if a holiday), end of year and New Year holidays (12/28-1/3)  
【Visit】 5 min. walk from JR "Kurume Station" West Exit (Suitengu Exit)

URL <http://www.city.kurume.fukuoka.jp/1080kankou/2015bunkazai/3040hanjirou/>

## 32 久留米市立草野歴史資料館★ 草野町や草野氏に関する資料を展示

Kurume City Kusano History Museum Exhibits materials associated with the town of Kusano and the Kusano family.



【特典】ポストカード1枚プレゼント

【Special offer】 Present: Postcard

【住 所】久留米市草野町草野411-1  
【TEL】0942-47-4410  
【営業時間】10:00~17:00  
【休館日】月曜日(祝日の場合は、翌平日)、祝日の翌日(ただし土曜日・日曜日・祝日は除く)、年末年始(12/28~1/4)  
【アクセス】西鉄バス25、25-1番「草野上町」下車 徒歩2分

【Address】411-1, Kusano, Kusano-machi, Kurume City.  
【TEL】0942-47-4410.  
【Hours】 10:00-17:00  
【Closed】 Mondays (or the following weekday if a holiday), the day after holiday (except Sat., Sun. and holiday), end of year and New Year holidays (12/28-1/4)  
【Visit】 2 min. walk from Nishitetsu Bus No.25 and 25-1 "Kusano Kami-machi" stop.

URL <https://welcome-kurume.com/kusano/>

※施設によっては、臨時休業・休館・閉館時間短縮の場合がありますので、事前にホームページや電話でご確認ください。(掲載施設情報は2023年7月現在)  
※Certain facilities are sometimes closed temporarily, or on particular days, or have limited opening hours. Please check the homepage or call for information prior to visiting (Information provided is correct as of July 2023)

令和5年度に限り、小中学生は、福岡県内の県立・市町村立の美術館等の常設展を無料で鑑賞できます(対象施設は★)。In FY2023, elementary and junior high school students may enjoy the permanent collections of prefectural and municipal museums, etc. within Fukuoka Prefecture admission free (such facilities are marked with ★).

## 32 久留米市美術館・石橋正二郎記念館★ 四季折々の花や緑があふれる庭園に囲まれた美術館

Kurume City Art Museum & Shojiro Ishibashi Memorial Museum

The museums surrounded by gardens filled with seasonal flowers and greenery



【特典】団体料金にて入館

【Special offer】Group discount

【住所】久留米市野中町1015  
【TEL】0942-39-1131  
【営業時間】10:00~17:00(入館は16:30まで)  
【休館日】月曜日(祝日・振替休日の場合は開館)、年末年始・展示替期間  
【アクセス】JR/西鉄「久留米駅」から西鉄バス「文化センター前」下車

【Address】1015, Nonaka-machi, Kurume City.  
【TEL】0942-39-1131.  
【Hours】10:00-17:00 (Last admission 16:30)  
【Closed】Mondays (Opens if Mon. is a holiday or substitute holiday), end of year and New Year holidays, and when exhibits are changed.  
【Visit】From JR/Nishitetsu "Kurume Station", take a Nishitetsu Bus to "Bunka Center-mae"

URL <https://www.ishibashi-bunka.jp/kcam/>



一部可

## 32 久留米市世界のつばき館★ 世界の椿の原種を国内最多の110種を展示

Kurume World Camellia Museum Japan's largest exhibit of original species (110 kinds) of camellia from around the world.



【特典】椿の写真入りポストカードプレゼント

【Special offer】Present: Postcard with pictures of camellia

【住所】久留米市草野町矢作490-2  
【TEL】0942-47-1821  
【営業時間】9:00~17:00  
【休館日】第3木曜日(祝日の場合は翌日)  
【アクセス】西鉄バス「久留米市世界のつばき館前」下車

【Address】490-2 Kusanomachi-yahagi, Kurume City.  
【TEL】0942-47-1821.  
【Hours】9:00-17:00.  
【Closed】3rd Thursday of month (or the following day if a holiday)  
【Visit】Kurume-shi Sekai no Tsubakikan-mae Bus Stop, Nishitetsu Bus.

URL <https://www.kurume-tsubakikan.jp/>



## 32 久留米市鳥類センター★ 小動物とのふれあいができる鳥類メインの動物園

Kurume Bird Center A bird-themed zoo featuring a host of birds and small animals to observe and interact with



【特典】飼育動物の写真入りポケットティッシュプレゼント  
※クーポンの利用は1回限りとする。

【Special offer】Present: Pocket tissues with pictures of animals in captivity  
\* Coupons may be used 1 time only

【住所】久留米市東柳原町中央公園内  
【TEL】0942-33-2895  
【営業時間】9:00~17:00(入園は16:30まで)  
【休館日】第2月曜日(祝日の場合は翌日)、12/29~1/1  
【アクセス】西鉄「柳原」駅より徒歩5分、久留米インターから車で5分(佐賀・日田方面出口)

【Address】Chuo Koen-nai, Higashikushiharamachi, Kurume City.  
【TEL】0942-33-2895.  
【Hours】9:00-17:00 (Last admission 16:30)  
【Closed】2nd Monday of month (or the following day if a holiday), 12/29-1/1.  
【Visit】5 min. on foot from Nishitetsu Kushiwara Station, 5 min. by car from Kurume IC (Saga/Hita Exit)

URL <http://kurumekoen.org/birdc/>



## 33 柳川古文書館★ 旧柳河藩域の古文書を展示・公開

Yanagawa Archives The museum displays antique documents of the Yanagawa Domain region for the public.



【特典】リーフレット1部又は缶バッジ1個  
※クーポンの利用は1回限りとする。

【Special offer】Presenting visitors with a leaflet or button badge  
\* Coupons may be used 1 time only

【住所】柳川市隅町71-2  
【TEL】0944-72-1037  
【営業時間】9:30~16:30  
【休館日】月曜日(祝日の場合は、翌日)、年末年始(12/28~1/4)、その他臨時休館日  
【アクセス】西鉄「柳川駅」下車徒歩10分

【Address】71-2, Sumi-machi, Yanagawa City.  
【TEL】0944-72-1037.  
【Hours】9:30-16:30.  
【Closed】Mondays (or the following day if a holiday), end of year and New Year holidays (12/28-1/4), and other temporary closures.  
【Visit】10 min. walk from Nishitetsu "Yanagawa Station"

URL <https://www.city.yanagawa.fukuoka.jp/rekishibunka/shisetsu/komonjyo/>



※施設によっては、臨時休業・休館・開館時間短縮の場合がありますので、事前にホームページや電話でご確認ください。(掲載施設情報は2023年7月現在)  
※Certain facilities are sometimes closed temporarily, or on particular days, or have limited opening hours. Please check the homepage or call for information prior to visiting (Information provided is correct as of July 2023)

令和5年度に限り、小中学生は、福岡県内の県立・市町村立の美術館等の常設展を無料で鑑賞できます(対象施設は★)。In FY2023, elementary and junior high school students may enjoy the permanent collections of prefectural and municipal museums, etc. within Fukuoka Prefecture admission free (such facilities are marked with ★).

33

### 北原白秋生家・記念館★ 明治時代の商家の生家と近代的な記念館

The Birthplace and Memorial Hall of Hakushu Kitahara The birthplace and modern memorial hall of a merchant of the Meiji period.



【特典】入館料より50円引き

【Special offer】¥50 off admission.

【住 所】柳川市沖端町55-1  
【TEL】0944-72-6773  
【営業時間】9:00~17:00(入館は16:30まで)  
【休館日】年末年始(12/29~1/3)  
【アクセス】西鉄「柳川駅」から車で10分、みやま柳川インターから25分

【Address】55-1, Okinohata-machi, Yanagawa City.  
【TEL】0944-72-6773.  
【Hours】9:00-17:00 (Last admission 16:30)  
【Closed】End of year and New Year holidays (12/29-1/3)  
【Visit】10 min. drive from Nishitetsu "Yanagawa Station", 25 min. drive from Miyama Yanagawa Interchange.

URL <http://www.hakushu.or.jp/>

33

### 立花家史料館 柳川藩主立花家に伝来する美術工芸品を展示

Tachibana Museum The collection of art and craftworks passed down through generations of the Tachibana family, the lords of the Yanagawa domain.



【特典】ミュージアムグッズプレゼント

【Special offer】Present: Original goods

【住 所】柳川市新外町1  
【TEL】0944-77-7888  
【営業時間】10:00~16:00(変更の可能性あり)  
【休館日】展示替期間のみ(要HP確認)  
【アクセス】西鉄「柳川駅」からタクシーで10分、または西鉄バス沖端方面行き15分「御花前」下車

【Address】1, Shinhoka-machi, Yanagawa City.  
【TEL】0944-77-7888.  
【Hours】10:00~16:00 (subject to change)  
【Closed】During exhibit rotation only (see website for details)  
【Visit】10 min. by taxi from Nishitetsu "Yanagawa Station" or 15 min. by Nishitetsu Bus for Okinohata and alight at "Ohana-mae".

URL <http://tachibana-museum.jp>

34

### 八女市岩戸山歴史文化交流館「いわいの郷」★ 古代九州の雄「磐井」と多種多様な石人・石馬

Iwatoyama Historical and Cultural Community Center

Ancient Kyushu's gallant "Iwai" ruling family and stone figures of people and horses.



【特典】オリジナルクリアファイル1枚プレゼント

【Special offer】Present: Original plastic file folder

【住 所】八女市吉田1562-1  
【TEL】0943-24-3200  
【営業時間】9:00~17:00(入館は16:30まで)  
【休館日】月曜日(祝日の場合は翌日)、年末年始  
【アクセス】西鉄「久留米駅」より、八女行バス「福島高校前」下車 徒歩1分

【Address】1562-1, Yoshida, Yame City.  
【TEL】0943-24-3200.  
【Hours】9:00-17:00 (Last admission 16:30)  
【Closed】Mondays (or the following day if a holiday), end of year and New Year holidays.  
【Visit】From Nishitetsu "Kurume Station", take a bus for Yame to "Fukushima Koko-mae" and walk 1 min.

URL <http://www.city.yame.fukuoka.jp/iwatoyama/index.html>

34

### 星の文化館★ 九州最大の100cm反射望遠鏡で星空体験

Hoshi-no-Bunkakan Experience the starry sky with Kyushu's largest 100cm reflecting telescope.



【特典】入場料 大人 500円→400円 ※クーポンの利用は1回限りとする。

【Special offer】Discount admission  
Adult: ¥500→400  
\*Coupons may be used 1 time only

【住 所】八女市星野村10828-1  
【TEL】0942-52-3000  
【営業時間】13:00~22:00(水~金) 10:30~22:00(土・日・月曜・祝日)  
【休館日】火曜日(祝前日が火曜の場合、夏休み期間の火曜日は閉館)  
【アクセス】自家用車:八女ICより45分、杷木ICより30分

【Address】10828-1, Hoshino-mura, Yame City.  
【TEL】0942-52-3000.  
【Hours】13:00-22:00 (Wed. - Fri.) 10:30-22:00 (Sat - Mon, and holidays)  
【Closed】Tuesdays (open if Tuesday is the day before holiday or is during summer vacation)  
【Visit】45 min. by car from Yame IC, or 30 min. by car from Haki IC

URL <https://www.hoshinofurusato.jp/constellation/>

※施設によっては、臨時休業・休館・閉館時間短縮の場合がありますので、事前にホームページや電話でご確認ください。(掲載施設情報は2023年7月現在)  
※Certain facilities are sometimes closed temporarily, or on particular days, or have limited opening hours. Please check the homepage or call for information prior to visiting (Information provided is correct as of July 2023)



令和5年度に限り、小中学生は、福岡県内の県立・市町村立の美術館等の常設展を無料で鑑賞できます(対象施設は★)。In FY2023, elementary and junior high school students may enjoy the permanent collections of prefectural and municipal museums, etc. within Fukuoka Prefecture admission free (such facilities are marked with ★).

## 34 茶の文化館★ 飲んで、作って、食べて、学んで、ここでしかできない八女茶体験を!

Cha-no-Bunkakan

Drink it, make it, eat it and learn about it! Enjoy Yame tea experiences that are unique to this location.



【特典】玉露しずく茶全メニュー10%引き  
石臼抹茶ひき体験10%引き  
※クーポンの利用は1回限りとする。

【Special offer】10% discount on all Gyokuro Shizuku tea items, and 10% discount on matcha stone-grinding experience  
\* Coupons may be used 1 time only

【住所】八女市星野村10816-5  
【TEL】0943-52-3003  
【営業時間】10:00~17:00  
【休館日】火曜日(祝日・5月・夏休みは無休)  
【アクセス】自家用車:八女ICより45分、杷木ICより30分

【Address】10816-5, Hoshino-mura, Yame City.  
【TEL】0943-52-3003.  
【Hours】10:00-17:00.  
【Closed】Tuesdays (does not close on holidays, May or summer vacation)  
【Visit】45 min. by car from Yame IC, or 30 min. by car from Haki IC

URL <https://www.hoshinofurusato.jp/tea/>



## 34 八女市田崎廣助美術館★ 八女の風土が生んだ山岳画家 田崎廣助の美術館

Yame City Tasaki Hirotsuke Museum

This museum presents the works of Hirotsuke Tasaki, a mountain landscape painter produced by the culture and nature of Yame.



【特典】田崎廣助素描(複製)1枚  
プレゼント

【Special offer】Present: One sketch (reproduction) by Hirotsuke Tasaki

【住所】八女市立花町原島108-1  
【TEL】0943-24-8304  
【営業時間】9:00~17:00(入館は16:30まで)  
【休館日】月曜日(祝日の場合は翌日)、年末年始  
【アクセス】自家用車:八女ICから約15分、広川ICから約20分

【Address】108-1, Harujima, Tachibanamachi, Yame City.  
【TEL】0943-24-8304.  
【Hours】9:00-17:00 (Last admission 16:30)  
【Closed】Mondays (or the following day if a holiday), end of year and New Year holidays.  
【Visit】15 min. by car from Yame IC, 20 min. by car from Hirokawa IC.

URL [http://www.city.yame.fukuoka.jp/art\\_museum/about/index.html](http://www.city.yame.fukuoka.jp/art_museum/about/index.html)



## 35 筑後市郷土資料館★ 考古・民俗資料の展示と伝統工芸品の紹介

Chikugo City Local Museum

Exhibits of archaeological and folk materials, and introduction to traditional crafts.



【特典】オリジナルグッズプレゼント  
※クーポンの利用は1回限りとする。

【Special offer】Present: Original goods  
\* Coupons may be used 1 time only

【住所】筑後市水田17-2  
【TEL】0942-53-8246  
【営業時間】9:00~17:00  
【休館日】月曜日(祝日の場合は開館し、翌平日休館)、祝日の翌日、12/29~1/3  
【アクセス】JR「羽犬塚駅」から徒歩25分  
八女インターより車で10分

【Address】17-2 Mizuta, Chikugo City.  
【TEL】0942-53-8246.  
【Hours】9:00-17:00.  
【Closed】Mondays (open if a holiday, then closed the following weekday); days following holidays; 12/29-1/3  
【Visit】25 min. walk from JR Hainuzuka Station, 10 min. by car from Yame IC.

## 35 筑後広域公園芸術文化交流施設(九州芸文館)★ 隈研吾デザインの斬新な建物

Kyushu Geibun-kan Museum

The futuristic building was designed by Kengo Kuma.



【特典】図録プレゼント

【Special offer】Catalog present

【住所】筑後市大字津島1131  
【TEL】0942-52-6435  
【営業時間】9:00~21:00  
【休館日】月曜日(祝日の場合翌平日)、年末年始(12/29~1/3)  
【アクセス】JR「筑後船小屋駅」下車徒歩1分  
(九州新幹線、鹿児島本線)

【Address】1131, Tsushima, Chikugo City.  
【TEL】0942-52-6435.  
【Hours】9:00-21:00.  
【Closed】Mondays (or the following weekday if a holiday), end of year and New Year holidays (12/29-1/3)  
【Visit】1 min. walk from JR "Chikugo Funagoya Station" (Kyushu Shinkansen, Kagoshima Main Line)

URL <http://www.kyushu-geibun.jp/>



※施設によっては、臨時休業・休館・開館時間短縮の場合がありますので、事前にホームページや電話でご確認ください。(掲載施設情報は2023年7月現在)  
※Certain facilities are sometimes closed temporarily, or on particular days, or have limited opening hours. Please check the homepage or call for information prior to visiting (Information provided is correct as of July 2023)

令和5年度に限り、小中学生は、福岡県内の県立・市町村立の美術館等の常設展を無料で鑑賞できます(対象施設は★)。In FY2023, elementary and junior high school students may enjoy the permanent collections of prefectural and municipal museums, etc. within Fukuoka Prefecture admission free (such facilities are marked with ★).

36

大川市立清力美術館★

建物が明治洋風建築で、福岡県指定文化財

Okawa Municipal Seiriki Art Museum

The western-style architecture from the Meiji period is Fukuoka Prefecture's designated cultural property.



【特典】記念品プレゼント

【Special offer】Present: Commemorative item

【住 所】大川市大字鐘ヶ江77-16  
 【TEL】0944-86-6700  
 【営業時間】9:00~17:00(入館は16:30まで)  
 【休館日】月曜日(祝日の場合は翌日)、年末年始、展示替期間  
 【アクセス】西鉄[大善寺駅]から西鉄バスで約30分、月川端通り下車徒歩約15分

【Address】77-16, Kanegae, Okawa City.  
 【TEL】0944-86-6700.  
 【Hours】9:00-17:00 (Last admission 16:30)  
 【Closed】Mondays (or the following day if a holiday), end of year and New Year holidays, when exhibits are changed.  
 【Visit】From Nishitetsu "Daizenji Station", take a Nishitetsu Bus for 30 min. to "Kawabata Dori" and walk 15 min.

URL <http://www.city.okawa.lg.jp/050/050/030/>

36

古賀政男記念館・生家

昭和ムードの館内で、館長の生演奏で古賀メロディーが歌えます

Koga Masao Memorial Hall

Visitors can sing Koga's songs to the curator's live performance in the Showa-retro hall.



【特典】入館料 通常料金より100円引  
 ※特典利用はお1人様、1回限りとする

【Special offer】Discount admission  
 ¥100 off regular rate  
 \*Use of this discount is limited to one time per customer

【住 所】大川市大字三丸844  
 【TEL】0944-86-4133  
 【営業時間】9:30~17:00(入館は16:30まで)  
 【休館日】月曜日(祝日の場合は翌日)、年末年始  
 【アクセス】西鉄[柳川駅]よりバスで佐賀駅/バスセンター行[兼木(古賀政男記念館前)]下車

【Address】844, Mitsumaru, Okawa City.  
 【TEL】0944-86-4133.  
 【Hours】9:30-17:00 (Last admission 16:30)  
 【Closed】Mondays (or the following day if a holiday), end of year and New Year holidays  
 【Visit】From Nishitetsu "Yanagawa Station", take a bus for Saga/Okawa and alight at "kaneki"

URL <http://www.kumin.ne.jp/kinenkan/>

37

九州歴史資料館★

福岡県の様々な歴史資料を展示、毎週日曜日は古代体験を実施

Kyushu Historical Museum

Exhibits various historical materials of Fukuoka Prefecture and, also offers hands-on experiences for a peek into ancient times on Sundays.



【特典】観覧料 210円→無料  
 (常設展・企画展・特別展すべて)  
 ※クーポンの利用は1回限りとする

【Special offer】Free admission (normally ¥210)  
 (Includes everything from permanent, rotating and special exhibitions)

\*Coupons may be used 1 time only

\*Hands-on experiences for a peek into ancient times might be cancelled based on the infection status

【住 所】小郡市三沢5208-3  
 【TEL】0942-75-9575  
 【営業時間】9:30~16:30(入館は16:00まで)  
 【休館日】月曜日(祝日・振替休日の場合は翌日)、年末年始(12/28~1/4)  
 【アクセス】西鉄[三国が丘]駅下車徒歩700m

【Address】5208-3, Mitsusawa, Ogori City.  
 【TEL】0942-75-9575.  
 【Hours】9:30-16:30 (Last admission 16:00)  
 【Closed】Mondays (or the following day if a holiday or substitute holiday), end of year and New Year holidays (12/28-1/4)  
 【Visit】700m walk from Nishitetsu "Mikunigaoka Station"

URL <https://kyureki.jp>

38

うきは市立吉井歴史民俗資料館★

全てが国指定重要文化財の月岡古墳出土品を一括展示

Ukiha City Yoshii Museum of History and Folklore

An exhibit of artifacts from the Tsukino-oka Tumulus, all of which are national important cultural properties of Japan.



【特典】日岡古墳装飾実測図ポスタープレゼント

【Special offer】Present: Hino-oka Tumulus decorative poster

【住 所】うきは市吉井町983-1  
 【TEL】0943-75-3120  
 【営業時間】9:00~17:00(入館は16:30まで)  
 【休館日】月曜日(祝日の場合翌日)、年末年始  
 【アクセス】JR[筑後吉井駅]下車徒歩15分、高速朝倉インターより車で15分

【Address】983-1, Yoshii-machi, Ukiha City.  
 【TEL】0943-75-3120.  
 【Hours】9:00-17:00 (Last admission 16:30)  
 【Closed】Mondays (or the following day if a holiday), end of year and New Year holidays.  
 【Visit】15 min. walk from JR Chikugo Yoshii Station, 15 min. by car from Asakura IC.

URL <https://www.city.ukiha.fukuoka.jp/kiji0035110/index.html>

※施設によっては、臨時休業・休館・開館時間短縮の場合がありますので、事前にホームページや電話でご確認ください。(掲載施設情報は2023年7月現在)  
 ※Certain facilities are sometimes closed temporarily, or on particular days, or have limited opening hours. Please check the homepage or call for information prior to visiting (Information provided is correct as of July 2023)

## 広川町古墳公園資料館(こふんピア広川)★

Hirokawa-machi Kofun Koen Shiryokan (Kofun-pia Hirokawa)



【特典】古墳カード(4種類のどれか)プレゼント

※一部を除き写真撮影可

【住所】八女郡広川町大字一條1436-2  
 【TEL】0942-54-1305  
 【営業時間】9:00~17:00(入館は16:30まで)  
 【休館日】月曜日(その日が祝日・振替休日の場合は翌日)  
 【アクセス】西鉄「久留米駅」~西鉄バス「西鉄久留米バスセンター」~「一條バス停」(大牟田・は犬塚方面行き)下車15分

URL <https://www.town.hirokawa.fukuoka.jp>

国指定史跡である石人山古墳と弘化谷古墳のガイダンス施設であり、町内遺跡からの出土品を展示しています。

The facility offers a guide to the Sekijinsan Tumulus and Koukadani Tumulus, nationally-designated historical sites, and displays archaeological artefacts found in the town.

【Special offer】Present: Tumulus card (out of the 4 types)

\*Photography is allowed with some exceptions

【Address】1436-2, Ichijo, Hirokawa-machi, Yame-gun.  
 【TEL】0942-54-1305.  
 【Hours】9:00-17:00 (Lasts admission 16:30)  
 【Closed】Mondays (or the following day if a holiday or substitute holiday)  
 【Visit】Take Nishitetsu Bus at Nishitetsu Kurume Station, from "Nishitetsu Kurume Bus Center" to "Ichijo Bus Stop" (bound for Hainuzuka at JR Omuta Station), and take a 15 min. walk.

## 山口県立美術館

Yamaguchi Prefectural Art Museum

郷土ゆかりの作品にふれる、緑豊かな美術館

This museum nestled in verdant greenery houses artworks with local connections.



【特典】コレクション展の団体割引料金適用  
 一般 300円→240円  
 学生 200円→160円

【住所】山口市亀山町3-1  
 【TEL】083-925-7788  
 【営業時間】9:00~17:00(入館は16:00まで)  
 【休館日】月曜日(祝日・休日の場合は開館、特別展開催中の第1月曜日は開館)  
 【アクセス】JR(山口駅)下車 徒歩15分

URL <https://www.yma-web.jp/>

【Special offer】Group discount applied to admission to the collection.

General ¥300→240  
 Student ¥200→160

【Address】3-1, Kameyama-cho, Yamaguchi City.  
 【TEL】083-925-7788.  
 【Hours】9:00-17:00 (Last admission 16:00)  
 【Closed】Mondays (Open on Mondays that are public holidays, Open on the first Monday of the month during special exhibitions)  
 【Visit】15 min. walk from JR "Yamaguchi Station"

## 山口県立萩美術館・浦上記念館

Hagi Urugami Museum

A museum dedicated to woodblock prints (ukiyo-e), oriental ceramics, and ceramic art.

浮世絵、東洋陶磁、陶芸の美術館



【特典】普通展示の団体割引料金適用  
 一般 300円→240円  
 学生 200円→160円

【住所】萩市平安古町586-1  
 【TEL】0838-24-2400  
 【営業時間】9:00~17:00(入館は16:30まで)  
 【休館日】月曜日(祝日・休日の場合は翌平日、年末年始・展示替期間)  
 【アクセス】JR(玉江駅)下車 徒歩20分

URL <https://www.hum.pref.yamaguchi.lg.jp/index.html>

【Special offer】Group discount applied to admission to the permanent exhibit.

General ¥300→240  
 Student ¥200→160

【Address】586-1, Hiyakomachi, Hagi City.  
 【TEL】0838-24-2400.  
 【Hours】9:00-17:00 (Last admission 16:30)  
 【Closed】Mondays (or the following weekday if a holiday), end of year and New Year holidays, when the exhibits are changed.  
 【Visit】20 min. walk from JR "Tamae Station"

## 柏原美術館

Kashiwabara Art Museum

刀剣・甲冑等古武具を中心に多数展示

Exhibits a large number of ancient armaments, such as swords and armor.



【特典】入館料2割引

【住所】岩国市横山2丁目10-27  
 【TEL】0827-41-0506  
 【営業時間】9:00~17:00(受付16:30まで)  
 ※12月~2月 16:00  
 【休館日】火曜日(祝日・休日の場合は開館、年末年始)

【アクセス】バス:JR新岩国駅から10分、JR岩国駅から15分  
 自動車:山陽自動車道岩国ICから8分

URL <https://www.kashiwabara-museum.jp/>

【Special offer】20% off admission

【Address】2-10-27 Yokoyama, Iwakuni City.  
 【TEL】0827-41-0506.  
 【Hours】9:00-17:00 (admission until 16:30) \*Dec - Feb: 16:00

【Closed】Tuesdays (Open on Tuesdays that are public holidays), end of year and New Year holidays.  
 【Visit】Bus: 10 min. from JR Shin-Iwakuni Station, 15 min. from JR Iwakuni Station  
 Car: 8 min. from Iwakuni IC on the Sanyo Expressway

40

## 下関市立美術館

下関にゆかりのある作家が中心の所蔵品

Shimonoseki City Art Museum

Collection focused on artists associated with Shimonoseki.



【特典】オリジナルシール(非売品)  
2枚1セットをプレゼント

【Special offer】Present: Free set of two original stickers (not for sale)

【住 所】下関市長府黒門東町1番1号  
【TEL】083-245-4131  
【営業時間】9:30~17:00(入館は16:30まで)  
【休館日】祝日を除く月曜日、展示替期間、年末年始  
【アクセス】市立美術館前(関門医療センター前)下車すぐ

【Address】1-1, Chofukuromonhigashimachi, Shimonoseki City.

【TEL】083-245-4131.  
【Hours】9:30-17:00 (Last admission 16:30)  
【Closed】Mondays (excluding public holidays), during exhibition changes, end of year and New Year holidays.  
【Visit】Get off at Shiritsu Bijutsukan-mae (Kanmon Iryo Center-mae). The bus stop is directly in front of the museum.

URL <https://www.city.shimonoseki.lg.jp/site/art/>

40

## 熊谷美術館

古いのに新しい、先達叡智宝庫の美術館

Kumaya Art Museum

Old yet new - this museum showcases the wisdom of those who came before us.



【特典】入館料2割引(松竹梅福引付)  
昨年クラウドファンディングで修復された蔵、日本最古のピアノも必見!

【Special offer】20% off admission, (includes ticket for prize-drawing)

Must-see items include the oldest piano in Japan and warehouses restored through crowd-funding last year.

【住 所】萩市今魚店町47番地  
【TEL】0838-25-5535  
【営業時間】9:00~16:00  
【休館日】月・水・木・金(但し祝日は開館)  
臨時休館有HPにて確認  
※文化施設利用は休日も対応可  
【アクセス】萩循環まあーるバス(東回り)「熊谷美術館」バス停より徒歩すぐ

【Address】47, Imauonotanamachi, Hagi City.

【TEL】0838-25-5535.  
【Hours】9:00-16:00.  
【Closed】Mon., Wed., Thu., and Fri. (Open on public holidays). Check for temporary closings on the website. \*Cultural property facilities can open on days when they are normally closed.  
【Visit】A short walk from the Kumaya Art Museum on the City Circular Hop-on Bus (Eastbound). The stop is directly in front of the museum.

URL <https://kumaya.art/>

40

## 香月泰男美術館

日本近代洋画の巨匠・香月泰男の作品を展示

Kazuki Yasuo Museum

An exhibition of works by Yasuo Kazuki, a master of Western-style painting in modern Japan.



【特典】オリジナルポストカード1枚  
プレゼント

【Special offer】Present: Free Original Postcard

【住 所】長門市三隅中226  
【TEL】0837-43-2500  
【営業時間】9:00~17:00(最終入場は16:30)  
【休館日】火曜日(祝日の場合は翌平日)、年末年始、展示替期間、工事期間  
【アクセス】防長バス「湯免温泉」下車徒歩3分

【Address】226, Misuminaka, Nagato City.

【TEL】0837-43-2500.  
【Hours】9:00-17:00 (Last admission 16:30)  
【Closed】Tuesdays (or the following weekday if a holiday), end of year and New Year holidays, when the exhibits are changed, and during construction.  
【Visit】3 min. walk from Bocho Bus "Yumen Onsen"

URL <https://kazukiyasuo.com/>

40

## 周南市郷土美術資料館

TOSOH PARK 永源山の中にある美術館

Shunan City Folk Art Museum

A museum located in Tosoh Park Eigenzan.



【特典】常設展の団体割引料金適用  
一般 200円→160円  
大学生 100円→80円

【Special offer】Group discount applied to admission to the permanent exhibit.  
General ¥200→160  
University student ¥100→80

【住 所】周南市富田永源(永源山公園内)  
【TEL】0834-62-3119  
【営業時間】9:30~17:00(最終入場は16:30)  
【休館日】月曜日(祝日・振替休日の場合は翌日)  
【アクセス】JR新南陽駅から徒歩20分またはタクシー5分

【Address】Eigen, Tonda, Shunan City (Within Eigenzan Park).

【TEL】0834-62-3119.  
【Hours】9:30-17:00 (Last admission 16:30)  
【Closed】Mondays (or the following day if a holiday or substitute holiday).  
【Visit】20 min. walk or 5 mins. by taxi from JR Shinnan-yo Station.

URL <http://s-bunka.jp/kyoubi/>



40

## 周南市美術館

まど・みちお、林忠彦、宮崎進の作品を展示

Shunan City Museum of Art &amp; History

Exhibits works by Michio Mado, Tadahiko Hayashi and Shin Miyazaki.



【特典】常設展の団体割引金適用  
一般 200円→160円  
大学生 100円→ 80円

【住所】周南市花島町10-16  
【TEL】0834-22-8880  
【営業時間】9:30~17:00(最終入場は16:30)  
【休館日】月曜日(祝日・振替休日の場合は翌日)  
【アクセス】徳山駅みゆき口バスターミナル  
⑥番乗り場から動物園文化会館  
入口下車徒歩3分

URL <http://s-bunka.jp/bihaku/>

【Special offer】Group discount applied to admission to the permanent exhibit.

General ¥200→160  
University student ¥100→ 80

【Address】10-16, Hanabatake-cho, Shunan City.  
【TEL】0834-22-8880.  
【Hours】9:30-17:00 (Last admission 16:30)  
【Closed】Mondays (or the following day if a holiday or substitute holiday).  
【Visit】Take a bus at Bus Platform No. 6 outside of the Tokuyama Station Miyuki Gate to "Dobutsuen-bunkakaikan-iriguchi" bus stop, and walk 3 min.

40

## 山口県立山口博物館

7分野にわたる総合博物館です

Yamaguchi Prefectural Museum

Comprehensive museum with exhibits covering seven different disciplines.



【特典】常設展 150円→120円

【住所】山口市春日町8-2  
【TEL】083-922-0294  
【営業時間】9:00~16:30(最終入場は16:00)  
【休館日】月曜日(休日の場合は翌日)、全館  
停電日、年末・年始、全館消毒日他  
【アクセス】JR[山口駅]下車徒歩20分

URL <https://www.yamahaku.pref.yamaguchi.lg.jp/>

【Special offer】Permanent exhibition

¥150→120

【Address】8-2, Kasuga-cho, Yamaguchi City.  
【TEL】083-922-0294.  
【Hours】9:00-16:30 (Last admission 16:00)  
【Closed】Mondays (or the following day if a holiday), end of year and New Year holidays, days when power is disrupted or disinfection is performed for the entire museum.  
【Visit】20 min. walk from JR Yamaguchi Station

41

## 佐賀県立博物館・佐賀県立美術館

Saga Prefectural Museum &amp; Saga Prefectural Art Museum

高輪築堤や岡田三郎助など佐賀県にゆかりの資料・作品を展示

Exhibits associated with Saga Prefecture, including materials related to Takanawa Embankment and works by Okada Saburosuke.



【特典】オリジナル記念品プレゼント

【住所】佐賀市城内一丁目15-23  
【TEL】0952-24-3947  
【営業時間】9:30~18:00  
【休館日】月曜日(祝日の場合は翌日)、  
12/29~1/1  
【アクセス】佐賀駅バスセンターから市営バス  
「博物館前」下車すぐ、または「サガ  
テレビ前」下車徒歩2分

URL <https://saga-museum.jp/museum/>

【Special offer】Present: Original commemorative item

【Address】1-15-23, Jonai, Saga City.  
【TEL】0952-24-3947.  
【Hours】9:30-18:00.  
【Closed】Mondays (or the following day if a holiday), 12/29-1/1.  
【Visit】From Saga Station Bus Center, take a city bus to "Hakubutsukan-mae" and take a short walk, or to "Saga Terebi-mae" and walk 2 min.

41

## 佐野常民と三重津海軍所跡の歴史館

SANO TSUNETAMI and Mietsu Naval Dock History Museum

大迫力映像で綴る佐野常民と幕末佐賀藩の偉業

Impactful visuals depict the accomplishments of SANO TSUNETAMI and the Saga Clan at the end of the Edo period.



【特典】観覧料の団体割引適用  
大人 500円→350円  
小中高生 200円→140円

【住所】佐賀市川副町大字早津江津446-1  
【TEL】0952-34-9455  
【営業時間】9:00~17:00(最終入館16:30)  
【休館日】月曜日(月曜が休日の場合は翌平日)、年末年始、その他臨時休館日あり  
【アクセス】佐賀駅バスセンターから市営バス  
諸富・早津江線で30分「佐野・三  
重津歴史館入口」バス停下車徒歩  
10分

URL <https://sano-mietsu-historymuseum.city.saga.lg.jp>

【Special offer】Group discount applied to admission.  
Adult ¥500→350  
Elementary, junior and senior high school student  
¥200→140

【Address】446-1, Oaza Hayatsuetsu, Kawasoe-machi, Saga City.  
【TEL】0952-34-9455.  
【Hours】9:00-17:00 (Last admission 16:30)  
【Closed】Mondays (or the following weekday if a holiday), end of year and New Year holidays, and subject to temporary closures.  
【Visit】30 min. by city bus from Saga Station Bus Center (Morodomi/Hayatsue Line) to "Sano-Mietsu History Museum" bus stop, and walk 10 min.

## 41 佐賀県立佐賀城本丸歴史館

Saga Prefectural Castle History Museum

佐賀城本丸御殿を復元した博物館。幕末・維新期の佐賀を紹介

The museum, a reconstruction of the main keep of Saga Castle, introduces Saga at the end of the Edo period and during the Meiji Restoration.



【特典】オリジナルしおり1枚  
プレゼント

【住 所】佐賀市内二丁目18番1号  
【TEL】0952-41-7550  
【営業時間】9:30～18:00  
【休館日】12/29～1/1  
【アクセス】JR佐賀駅より市営バス「博物館前」バス停から徒歩すぐ、もしくは「佐賀城跡」か「サガテレビ前」バス停から徒歩3分

【Special offer】Present: Original bookmark

【Address】2-18-1, Jonai, Saga City.  
【TEL】0952-41-7550.  
【Hours】9:30-18:00.  
【Closed】12/29-1/1.

【Visit】From JR Saga Station, take a city bus to "Hakubutsukan-mae" and take a short walk, or to "Sagajo-ato" or "Saga Terebi-mae" and walk 3 min.

URL <https://saga-museum.jp/sagajou/>

## 41 佐賀県立名護屋城博物館

Saga Prefectural Nagoya Castle Museum

豊臣秀吉が使用した「黄金の茶室」を復元し常設展示

Permanent exhibit of the replica of the "golden tea room" used by Hideyoshi Toyotomi.



【特典】館所蔵品のポストカードを  
1枚プレゼント

【住 所】唐津市鎮西町名護屋1931-3  
【TEL】0955-82-4905  
【営業時間】9:00～17:00  
【休館日】月曜日(祝日の場合は翌日)、  
12/29～1/3  
【アクセス】昭和バス唐津大手口発「名護屋城博物館方面行」で約30分、「名護屋城博物館入口」停留所下車徒歩5分

【Special offer】Present: Postcard of museum holdings

【Address】1931-3, Nagoya, Chinzei-machi, Karatsu City.  
【TEL】0955-82-4905.  
【Hours】9:00-17:00.  
【Closed】Mondays (or the following day if a holiday), 12/29-1/3.

【Visit】From Showa Bus Karatsu-Oteguchi, take a bus for "Nagoyajo Hakubutsukan", alight at "Nagoyajo Hakubutsukan Iriguchi" and walk 5 mins.

URL <https://saga-museum.jp/nagoya/>

## 41 佐賀県立宇宙科学館

Saga Prefectural Space and Science Museum

佐賀から宇宙・科学を発見する体験型博物館

A hands-on museum in Saga from which to explore space and science.



【特典】オリジナルメモ帳プレゼント

【住 所】武雄市武雄大字永島16351  
【TEL】0954-20-1666  
【営業時間】平日 9:15～17:15  
土日祝 9:15～18:00  
【休館日】月曜日(祝日の場合は翌日)  
9/4～7・12/29～1/1  
【アクセス】JR武雄温泉駅からタクシーで10分

【Special offer】Present: Original notepad

【Address】16351, Nagashima, Takeocho, Takeo City.  
【TEL】0954-20-1666.  
【Hours】Weekday : 9:15-17:15  
Sat., Sun., and holidays : 9:15-18:00

【Closed】Mondays (or the following day if a holiday), 9/4-7, 12/29-1/1  
【Visit】10 min. by taxi from JR Takeo-Onsen Station.

URL <https://yumeginga.jp>

## 41 佐賀県立九州陶磁文化館

Saga Prefectural Kyushu Ceramic Museum

やきもの専門博物館～有田焼でカフェタイム

Enjoy café time using Arita ware at this museum dedicated to ceramic wares.



蒲原コレクション(有田町所蔵)



【特典】館所蔵品のオリジナルポストカード  
1枚プレゼント

※入館無料

【住 所】西松浦郡有田町戸約乙3100-1  
【TEL】0955-43-3681  
【営業時間】9:00～17:00(最終入館は16:30)  
【休館日】月曜日(祝日の場合は翌日)、  
12/29～1/3  
【アクセス】JR佐世保線、MR松浦鉄道有田駅  
下車 徒歩約12分  
※無料駐車場 300台

【Special offer】Present: Original postcard of museum collection

\*Free admission

【Address】3100-1, Toshaku Otsu, Arita-cho, Nishi-Matsuura-gun.  
【TEL】0955-43-3681.  
【Hours】9:00-17:00 (Last admission 16:30)  
【Closed】Mondays (or the following day if a holiday), 12/29-1/3.

【Visit】12 min. walk from JR Sasebo Line and MR Matsuura Railway Arita Station.  
\*Free parking lot can accommodate 300 cars

URL <https://saga-museum.jp/ceramic/>

## 41 吉野ヶ里歴史公園 3世紀の広大な環壕集落を遺跡上に原寸復元

Yoshinogari Historical Park The park has a life-size replica of vast moat settlement of the third century built on the site.



【特典】体験プログラム「勾玉づくり」  
体験料 200円→100円(白・緑)  
250円→150円(ピンク・黒モザイク)  
※クーポン1枚で4名まで

【Special offer】Hands-on program "Magatama (sacred accessory) -making"  
Fees ¥200→100 (white/green)  
¥250→150 (pink/mottled black)  
\*Coupons may be used by up to 4 persons.

【住所】神埼郡吉野ヶ里町手1843  
【TEL】0952-55-9333  
【営業時間】9:00~17:00(6~8月 9:00~18:00)  
【休館日】1月第3月曜日および翌日、12/31  
【アクセス】JR長崎本線「吉野ヶ里公園」駅より徒歩15分

【Address】1843, Tade, Yoshinogari-cho, Kanzaki-gun.  
【TEL】0952-55-9333.  
【Hours】9:00-17:00 (June-Aug. 9:00-18:00)  
【Closed】3rd Monday and the next day in January, 12/31.  
【Visit】15 min. walk from JR Nagasaki Main Line "Yoshinogari Koen" station.

URL <https://www.yoshinogari.jp/>

スポット13か所

## 41 佐賀大学美術館 国立総合大学では国内唯一の美術館

The Saga University Art Museum The only museum in a national university in Japan



【特典】粗品贈呈

【Special offer】Small present

【住所】佐賀市本庄町1  
【TEL】0952-28-8333  
【営業時間】10:00~17:00(最終入場は16:30)  
【休館日】月曜日(祝日・振替休日の場合は翌日)、年末年始  
【アクセス】佐賀駅/バスセンター4番のりばから佐賀市営バスで約15分・佐大前下車

【Address】1, Honjomachi, Saga City.  
【TEL】0952-28-8333.  
【Hours】10:00-17:00 (Last admission 16:30)  
【Closed】Mondays (or the following day if a holiday or substitute holiday), end of year and New Year holidays  
【Visit】About 15 min. by bus from Saga Station Bus Center (Saga city bus). Board at bus stop #4 and alight at "Sadai-mae."

URL <https://museum.saga-u.ac.jp/>

## 41 大隈重信記念館 大隈侯の生きざまや功績を資料とともに展示

Okuma Shigenobu Memorial Museum Learn about Ōkuma Shigenobu's achievements and way of life



【特典】大隈重信記念館 オリジナルグッズを1つプレゼント

【Special offer】Present: Museum's original goods

【住所】佐賀市水ヶ江二丁目11番11号  
【TEL】0952-23-2891  
【営業時間】9:00~17:00(最終入館16:30)  
【休館日】月曜日(月曜が休日の場合は翌平日)、年末年始(12月29日~1月3日)  
【アクセス】佐賀駅/バスセンターからバス乗車10分。大隈重信記念館入口下車徒歩5分。

【Address】2-11-11, Mizugae, Saga City.  
【TEL】0952-23-2891.  
【Hours】9:00-17:00 (Last admission 16:30)  
【Closed】Mondays (or the following weekday if a holiday), end of year and New Year holidays (12/29-1/3)  
【Visit】10 min. by bus from Saga Station Bus Center. The museum is a 5 min. walk from "Okuma Shigenobu Memorial Museum" bus stop.

URL <https://www.okuma-museum.jp/>

## 41 佐賀バルーンミュージアム アジア初の熱気球の常設展示館

Saga Balloon Museum Asia's first permanent museum dedicated to hot air balloons.



【特典】佐賀バルーンミュージアムオリジナルグッズを1つプレゼント

【Special offer】Present: Museum's original goods

【住所】佐賀市松原2丁目2-27  
【TEL】0952-40-7114  
【営業時間】10:00~17:00(最終入館16:30)  
【休館日】月曜日(月曜日が休日の場合はその翌日)、年末年始  
【アクセス】JR佐賀駅から県庁方面へ徒歩17分。佐賀駅/バスセンターからバス乗車5分。県庁前下車徒歩1分。

【Address】2-2-27, Matsubara, Saga City.  
【TEL】0952-40-7114.  
【Hours】10:00-17:00 (Last admission 16:30)  
【Closed】Mondays (the following day if Mon. is a holiday), end of year and New Year holidays.  
【Visit】17 min. on foot from JR Saga Station in the direction of the Prefectural Office. 5 min. by bus from Saga Station Bus Center. 1 min. walk from "Kencho-mae" bus stop.

URL <https://www.sagabai.com/balloon-museum>

41

## 徴古館

The Museum Chokokan

佐賀藩主・侯爵鍋島家伝来品を紹介する博物館(企画展開催中のみ開館)

The museum displays items shared down in the aristocratic Nabeshima family, the feudal lords of Saga (open only during special exhibitions)



【特典】鍋島小紋柄折り紙1セット  
(15色各1枚入り)プレゼント

【住 所】佐賀市松原2-5-22  
【TEL】0952-23-4200  
【営業時間】9:30～16:00  
【休館日】月曜日、年末年始、展示替期間  
※ホームページで要確認

【アクセス】佐賀駅バスセンターから市営、昭和、祐徳各バスで(県庁前)下車、東へ徒歩約3分。「佐嘉神社」下車、西へ徒歩約1分。JR「佐賀駅」から徒歩約20分。長崎自動車道の佐賀大和ICから市街方面へ車で20分。

URL <https://www.nabeshima.or.jp>

【Special offer】Present: Nabeshima komon-patterned origami set (15 colors per set)

【Address】2-5-22, Matsubara, Saga City.  
【TEL】0952-23-4200.  
【Hours】9:30-16:00  
【Closed】Mondays, end of year and New Year holidays, during exhibition changes \*See the website

【Visit】From Saga Station Bus Center, take the Showa, Yutoku or City bus to "Kencho-mae" bus stop and walk east for about 3 min., or to "Saga Jinja" (Saga Shrine) bus stop and walk west for about 1 min. Walk from JR Saga Station takes about 20 min. By car, drive toward the city from Saga Yamato IC on the Nagasaki Expressway (takes about 20 min.).

41

## 中富記念くすり博物館

Nakatomi Memorial Medicine Museum

ここにくれば人と「くすり」の歩みがわかる

Learn about the history of "people and medicine".



【特典】入館料割引および  
ポストカードプレゼント

【住 所】鳥栖市神辺町288-1  
【TEL】0942-84-3334  
【営業時間】10:00～17:00(最終入館16:30)  
【休館日】月曜日(祝日の場合開館、翌火曜日休館)・年末年始・ほか臨時休館あり

【アクセス】JR鳥栖駅よりタクシーで10分

URL <https://nakatomi-museum.or.jp/>

【Special offer】Discount admission and Postcard present

【Address】288-1, Konoemachi, Tosu City.  
【TEL】0942-84-3334.  
【Hours】10:00-17:00 (Last admission 16:30)  
【Closed】Mondays (opens if Mon. is a holiday and closed next Tuesday), end of year and New Year holidays, and other temporary closures.  
【Visit】10 min. by taxi from JR Tosu Station.

41

## 唐津城

Karatsu Castle

海に面した絶景を臨むお城

A castle with a spectacular view of the ocean.



【特典】舞鶴海浜公園エレベーター  
片道乗車券プレゼント

【住 所】唐津市東城内8番1号  
【TEL】0955-72-5697  
【営業時間】9:00～17:00(最終入館16:40)  
【休館日】12月29日～31日  
【アクセス】JR唐津線 JR唐津駅から徒歩15分  
専用駐車場有

URL <https://karatsuju.com/>

【Special offer】Present: One way ticket for Maizuru Seaside Park elevator

【Address】8-1, Higashijonai, Karatsu City.  
【TEL】0955-72-5697.  
【Hours】9:00-17:00 (Last admission 16:40)  
【Closed】12/29-31.  
【Visit】15 min. walk from JR Karatsu Line "JR Karatsu Station." Visitors parking lot available.

41

## 東よか干潟ビジターセンター ひがさす

Higashiyoka-higata Visitor Center Higasasu

東よか干潟の価値と魅力をひがさすで体感しよう!

Let's experience the world-recognized value and charm at Higasasu!



【特典】オリジナルグッズプレゼント  
(クリアファイルまたはステッカー)  
※クーポンの利用は1回限りとする。

【住 所】佐賀市東と賀町大字田中2757-4  
【TEL】0952-37-0515  
【営業時間】9:00～17:00  
【休館日】月曜日(祝日の場合は翌平日)、年末年始

【アクセス】佐賀駅バスセンターより市営バス佐賀大学・東と賀線「東と賀支所前」下車後、タクシーで10分

URL <https://www.higasasu.city.saga.lg.jp/>

【Special offer】Present: Original goods (clear plastic folder or sticker)  
\* Coupons may be used 1 time only

【Address】2757-4 Tanaka, Higashiyoka-cho, Saga City.  
【TEL】0952-37-0515.  
【Hours】9:00-17:00  
【Closed】Mondays (or the following weekday if a holiday), end of year and New Year holidays.  
【Visit】Take the city bus from Saga Station Bus Center, get off at Higashiyokashisho-mae bus stop on the Saga Daigaku/Higashiyoka Route, then take a taxi for 10 minutes



## 42 長崎歴史文化博物館 長崎の歴史・文化や長崎奉行所について紹介

Nagasaki Museum of History and Culture Showcases the history and culture of Nagasaki and the Nagasaki Magistrate's Office.



【特典】常設展 630円→500円

【Special offer】  
Permanent exhibition ¥630→500

【住 所】長崎市立山1-1-1  
 【TEL】095-818-8366  
 【営業時間】8:30～19:00(入館は18:30まで)  
 ※12月～3月は8:30～18:00  
 (入館は17:30まで)  
 【休館日】第1・第3月曜日(祝日の場合は翌火曜日)、12/28～12/31  
 【アクセス】「桜町」電停から徒歩5分

【Address】1-1-1, Tateyama, Nagasaki City.  
 【TEL】095-818-8366.  
 【Hours】8:30-19:00 (Last admission 18:30)  
 \*Dec.-Mar. 8:30-18:00 (Last admission 17:30)  
 【Closed】1st and 3rd Monday of the month (or the following Tuesday if a holiday), 12/28-12/31  
 【Visit】5 min. walk from "Sakura-machi" stop.

URL <http://www.nmhc.jp/>

## 42 長崎県美術館 長崎ゆかりの美術やスペイン美術を収蔵

Nagasaki Prefectural Art Museum The museum has a collection of art associated with Nagasaki and Spain.



【特典】団体料金適用  
 一般 420円→340円  
 大学生・70歳以上 310円→250円  
 小中高生 210円→170円

【Special offer】Group discount  
 General ¥420→340  
 University student/seniors over 70 ¥310→250  
 Elementary, junior and senior high school student ¥210→170

【住 所】長崎市出島町2-1  
 【TEL】095-833-2110  
 【営業時間】10:00～20:00(最終入場19:30)  
 【休館日】第2・4月曜日(祝日の場合は翌火曜日)、12/29～1/1  
 【アクセス】「出島」電停から徒歩3分

【Address】2-1, Dejima-machi, Nagasaki City.  
 【TEL】095-833-2110.  
 【Hours】10:00-20:00 (Last admission 19:30)  
 【Closed】2nd & 4th Monday of every month (Tues. if Mon. is a national holiday), 12/29-1/1  
 【Visit】3 min. walk from "Dejima" stop.

URL <http://www.nagasaki-museum.jp/>

## 42 長崎近代交流史と孫文・梅屋庄吉ミュージアム 長崎と海外の交流を学べるミュージアム

The Nagasaki Museum of Modern-Era Exchange, Sun Yat-sen, and Shokichi Umeya A museum for learning about Nagasaki's interactions with the world.



【特典】団体料金適用  
 (大人300円→240円)  
 (小中学生150円→90円)

【Special offer】Group discount  
 (Adults: ¥300→240)  
 (Elementary and junior high school student: ¥150→90)

【住 所】長崎市松が枝町4番27号  
 【TEL】095-827-8746  
 【営業時間】9:00～17:00  
 【休館日】毎月第3月曜日  
 (祝日の場合は翌日)  
 【アクセス】「大浦天主堂」電停から徒歩3分

【Address】4-27 Matsugae-machi, Nagasaki City.  
 【TEL】095-827-8746.  
 【Hours】9:00-17:00.  
 【Closed】3rd Monday of the month (or the following day if a holiday)  
 【Visit】3 min. walk from Oura Tenshudo Station.

URL [http://www.nmhc.jp/museum\\_hsb/](http://www.nmhc.jp/museum_hsb/)

## 42 長崎市恐竜博物館 日本で3カ所目の恐竜専門の博物館

Nagasaki City Dinosaur Museum Third museum in Japan dedicated to dinosaurs.



【特典】常設展割引  
 一般 500円→400円  
 小中学生・未就学児  
 200円→160円

【Special offer】Discount on permanent exhibition admission  
 General ¥500→400  
 Elementary and junior high school student and pre-school child ¥200→160

【住 所】長崎市野母町568-1  
 【TEL】095-898-8000  
 【営業時間】9:00～17:00  
 (入館は16:30まで)  
 【休館日】原則月曜日、12/31～1/1  
 ※詳細はHPに掲載  
 【アクセス】長崎バス「恐竜パーク」下車、徒歩5分

【Address】568-1, Nomo-machi, Nagasaki City.  
 【TEL】095-898-8000.  
 【Hours】9:00-17:00 (Last admission 16:30).  
 【Closed】Mondays as a rule, 12/31-1/1 \*Details are given on the website  
 【Visit】5 min. walk from Nagasaki Bus "Dinosaur Park" bus stop.

URL <https://nd-museum.jp/>

42

## 佐世保市博物館島瀬美術センター

Sasebo City Museum Shimanose Art Center

企画展数日本一の美術館(※月刊「アートコレクターズ」2015年)

Boasts the largest number of art exhibits in Japan (\*According to monthly magazine Art Collectors, 2015).



【特典】オリジナル缶バッジプレゼント  
(数に限りがあります)

【住 所】佐世保市島瀬町6-22  
【TEL】0956-22-7213  
【営業時間】10:00~18:00  
(入館は17:30まで)  
【休館日】火曜日(祝日・振替休日の場合は翌日)、年末年始(12/29~1/3)  
【アクセス】JR佐世保駅から徒歩約20分  
JR佐世保駅からバスで5分(島瀬町バス停下車すぐ)

URL <https://www.shimabi.com>

【Special offer】Present: Original button badge  
(quantities are limited)

【Address】6-22 Shimanose-cho, Sasebo City.  
【TEL】0956-22-7213.  
【Hours】10:00-18:00 (Last admission 17:30)  
【Closed】Tuesdays (or the following weekday if a holiday), end of year and New Year holidays (12/29-1/3)  
【Visit】20 min. on foot from JR Sasebo Station  
5 min. by bus from JR Sasebo Station (right by Shimanose-cho bus stop)

42

## 大村市歴史資料館

Omura City History Museum

郷土の歴史を楽しく学ぶ歴史資料館

A history museum where you can have fun learning local history



【特典】ウェットティッシュプレゼント

【住 所】大村市東本町481番地  
【TEL】0957-48-5050  
【営業時間】10:00~18:00  
【休館日】毎週月曜(祝日の場合は翌平日)、月末、年末年始(12/28~1/5)  
【アクセス】路線バス「ミライオン」下車徒歩1分

URL <https://www.omura-dejihaku.jp/omura/>

【Special offer】Present: Wet wipes

【Address】481, Higashi-honmachi, Omura City.  
【TEL】0957-48-5050.  
【Hours】10:00-18:00.  
【Closed】Mondays (or the following weekday if a holiday), last day of the month, end of year and New Year holidays (12/28-1/5)  
【Visit】Get off at Mirai-on on the route bus 1 min. on foot

42

## 平戸市生月町博物館・島の館

Ikitsuki Island Museum Shima no Yakata (Hirado)

生月島の捕鯨とかくれキリシタン資料を展示

Exhibits on materials concerning whaling on Ikitsuki Island and "hidden Christians"



【特典】オリジナル世界遺産しおり2枚プレゼント

【住 所】平戸市生月町南免4289番地1  
【TEL】0950-53-3000  
【営業時間】9:00~17:00  
(最終受付16:30)  
【休館日】正月(1日、2日)  
くん蒸による臨時休館有  
【アクセス】汐見町バス停より徒歩5分

URL <https://www.hira-shin.jp/shimanoyakata/>

【Special offer】Present: Two original World Heritage bookmarks

【Address】4289-1 Minamimen, Ikitsuki-cho, Hirado City.  
【TEL】0950-53-3000.  
【Hours】9:00-17:00 (Last admission 16:30)  
【Closed】1/1-1/2; some closings for fumigation  
【Visit】5 min. walk from Shiomicho Bus Stop

42

## 松浦史料博物館

Matsura Historical Museum

旧平戸藩主の邸宅をそのまま博物館とした。

A museum located in the former residence of Lord Hirado.

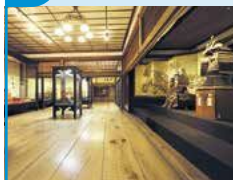

【特典】個人入館料金1割引

【住 所】平戸市鏡川町12  
【TEL】0950-22-2236  
【営業時間】8:30~17:30  
【休館日】12/29~1/1  
【アクセス】平戸棧橋バスセンターから徒歩5分

URL <http://www.matsura.or.jp>

【Special offer】10% off admission.

【Address】12 Kagamigawa-cho, Hirado City.  
【TEL】0950-22-2236.  
【Hours】8:30-17:30  
【Closed】12/29-1/1  
【Visit】5 min. walk from Hirado-sanbashi Bus Center.

## 42 杵枝市立一支国博物館 杵枝島の歴史を楽しく学べる体験型博物館

Iki City Ikikoku Museum

A hands-on museum expounding the history of Iki Island.



【特典】オリジナルポストカード3枚セットプレゼント  
※クーポンの利用は1回限りとする  
※冊子クーポンのみ利用可

【Special offer】Present: Three original postcard  
\*Coupons may be used 1 time only  
\*Only booklet coupons may be used

【住 所】杵枝市芦辺町深江鶴亀触515番地1

【TEL】0920-45-2731

【営業時間】8:45～17:30

【休館日】月曜日(祝日・振替休日の場合は翌日)、年末

【アクセス】郷ノ浦港から車で20分

URL <http://www.iki-haku.jp/>

【Address】515-1 Fukaetsurusukifure, Ashibe-cho, Iki City.

【TEL】0920-45-2731.

【Hours】8:45-17:30

【Closed】Mondays (or the following day if a holiday or substitute holiday), end of year.

【Visit】20 min. by car from Gounoura Port.



## 42 南島原市有馬キリシタン遺産記念館 世界遺産「原城跡」のガイダンス施設

Minamishimabara City Arima Christian Heritage Museum

Remains of Hara Castle World Heritage Site Educational Center



【特典】入館料50円引き、「原城跡」クリアファイルプレゼント(※数量に限りがあります)

【Special offer】¥50 off admission, free Remains of Hara Castle clear plastic folder  
(\*quantities are limited)

【住 所】南島原市南有馬町乙1395

【TEL】0957-85-3217

【営業時間】9:00～18:00

【休館日】木曜日、年末年始(12/29～1/3)

【アクセス】島鉄バス「南有馬庁舎前」下車 徒歩15分

【Address】1395, Otsu, Minamiarima-cho, Minamishimabara City.

【TEL】0957-85-3217.

【Hours】9:00-18:00.

【Closed】Thursdays, end of year and New Year holidays (12/29-1/3)

【Visit】15 min. on foot from Minamiarima Chosha-mae on the Shimatetsu Bus



URL <https://www.city.minamishimabara.lg.jp/kiji0037165/index.html>

## 42 南島原市口之津歴史民俗資料館 南蛮貿易や石炭輸出港としての資料を展示

Minamishimabara City Kuchinotsu Museum of History and Folklore

Exhibiting documents on the local port's history as a Nanban trade (foreign trade) and coal export hub



【特典】希望者にオリジナル缶バッジをプレゼント  
※入館券は別館でも使用可

【Special offer】Present: Gifting on request a limited edition badge  
\*Admission ticket can be used at the Branch

【住 所】南島原市口之津町丙4358番地6 (口之津港ターミナルビル2F)

【TEL】0957-73-6773

【営業時間】9:00～17:00(入館は16:30まで)

【休館日】月曜日、年末年始(12/29～1/3)

【アクセス】島鉄バス「口之津港」下車すぐ

【Address】4358-6, Hei, Kuchinotsu-cho, Minamishimabara City (Kuchinotsu Port Terminal Bldg. 2F).

【TEL】0957-73-6773.

【Hours】9:00-17:00 (Last admission 16:30).

【Closed】Mondays, end of year and New Year holidays (12/29-1/3)

【Visit】Short walk from Kuchinotsu-ko bus stop on the Shimatetsu Bus.



URL <https://www.city.minamishimabara.lg.jp/kiji0031594/index.html>

## 42 西望記念館 平和祈念像の作者、北村西望の作品を展示

Seibo Memorial Museum

Exhibiting works of Seibo Kitamura, the creator of the Peace Statue in Nagasaki.

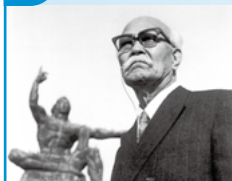

【特典】ウェットティッシュプレゼント

【Special offer】Present: Wet wipes

【住 所】南島原市南有馬町丙393-1

【TEL】0957-85-2922

【営業時間】9:00～17:00

【休館日】木曜日、年末年始(12/29～1/3)

【アクセス】島鉄バス「浦田観音」下車 徒歩30分

【Address】393-1, Hei, Minamiarima-cho, Minamishimabara City.

【TEL】0957-85-2922.

【Hours】9:00-17:00.

【Closed】Thursdays, end of year and New Year holidays (12/29-1/3)

【Visit】30 min. walk from Urada Kannon bus stop on the Shimatetsu Bus.



URL <https://www.city.minamishimabara.lg.jp/kiji0031602/index.html>

43

## 芦北町立星野富弘美術館

Hoshino Tomihiro Museum of Art・Ashikita

星野富弘の詩画作品を常設展示する西日本唯一の美術館

The only museum in Western Japan that permanently exhibits the poetry and paintings of Tomihiro Hoshino.



【特典】星野富弘 詩画集絵はがきをプレゼント

【住 所】 葦北郡芦北町湯浦1439-2  
 【TEL】 0966-86-1600  
 【営業時間】 9:00~17:00  
 【休館日】 毎月第2・4月曜日(祝日の場合は翌平日)、年末年始(29日~3日)、収蔵庫燻蒸のため9月25~28日臨時休館  
 【アクセス】 肥薩おれんじ鉄道湯浦駅から徒歩15分

URL <http://www.hoshino-museum.com>

【Special offer】 Present: Tomihiro Hoshino painting and poetry postcard

【Address】 1439-2, Yunoura, Ashikita-machi, Ashikita-gun.  
 【TEL】 0966-86-1600.  
 【Hours】 9:00-17:00.  
 【Closed】 2nd & 4th Monday of every month (or the following weekday if a holiday), end of year and New Year holidays (12/29-1/3), 9/25-9/28 (temporary closing due to storeroom fumigation)  
 【Visit】 15 min. on foot from Yunoura on the Hisatsu Orange Railway

43

## 阿蘇火山博物館

Aso Volcano Museum

阿蘇の火山やカルデラ、成り立ちを知る博物館

Museum offers information on Aso volcano, caldera and their formation.



【特典】入館料割引  
 大人 1,100円→1,000円  
 小人 550円→450円  
 (R4.8.1より入場料改定)

【住 所】 阿蘇市赤水1930-1  
 【TEL】 0967-34-2111  
 【営業時間】 9:00~17:00  
 【休館日】 なし  
 【アクセス】 JR「阿蘇駅」から産交バスで25分「草千里阿蘇火山博物館前」下車

URL <http://www.asomuse.jp/>

【Special offer】 Discount admission  
 Adult ¥1,100→1,000  
 Child ¥ 550→ 450  
 (Admission prices revised 8/1/2022.)

【Address】 1930-1, Akamizu, Aso City.  
 【TEL】 0967-34-2111.  
 【Hours】 9:00-17:00.  
 Open all year.  
 【Visit】 From JR "Aso Station", take a Sanko Bus for 25 min. to "Kusasenri Aso Kazan Hakubutsukan-mae"

43

## 天草市立御所浦白亜紀資料館

Goshoura Cretaceous Museum

天草地域の恐竜化石等展示・化石採集体験可

Exhibits dinosaur fossils from the Amakusa area, and offers a chance to hunt for fossils.



【特典】オリジナル缶バッジプレゼント  
 ※クーポンの利用は1回限りとする

【住 所】 天草市御所浦町御所浦4310-5  
 【TEL】 0969-67-2325  
 【営業時間】 8:30~17:00  
 【休館日】 年末年始(12/29~1/3)  
 【アクセス】 「本渡」港もしくは「棚底」港などより定期船に乗船し「御所浦」港で下船 徒歩3分

URL <http://gcmuseum.ec-net.jp/>

【Special offer】 Present: Original button badge  
 \*Coupons may be used 1 time only

【Address】 4310-5, Goshoura, Goshoura-machi, Amakusa City.  
 【TEL】 0969-67-2325.  
 【Hours】 8:30-17:00  
 【Closed】 End of year and New Year holidays (12/29-1/3)  
 【Visit】 Take a ferry from Hondo or Tanasoko Port to Goshoura Port, and walk 3 mins.

43

## 熊本県環境センター

Kumamoto Prefectural Center of Environmental Education and Information

環境問題について楽しく学べる施設

Facility where people can have fun while learning about environmental issues.



【特典】エコグッズをプレゼント  
 ※クーポンの利用は1回限りとする

【住 所】 水俣市明神町55-1  
 【TEL】 0966-62-2000  
 【営業時間】 9:00~17:00(最終入館16:30)  
 【休館日】 月曜日(祝日・休日の場合は翌日)・年末年始  
 【アクセス】 JR水俣駅から産交バスで約10分「水俣病資料館下」下車

URL <https://www.kankyo-kumamoto.jp/center/>

【Special offer】 Present: Eco goods  
 \*Coupons may be used 1 time only

【Address】 55-1, Myojincho, Minamata City.  
 【TEL】 0966-62-2000.  
 【Hours】 9:00-17:00 (Last admission 16:30)  
 【Closed】 Mondays (or the following day if a holiday), end of year and New Year holidays  
 【Visit】 From JR Minamata Station, take a Sanko Bus for about 10 min. to "Minamata-byo Shiryokan-sita" bus stop.



## 43 熊本県伝統工芸館 熊本の様々な伝統工芸品を観覧、購入できる

Kumamoto Prefectural Traditional Crafts Center A variety of traditional Kumamoto crafts are on display to view or purchase.



【特典】企画・常設展示室の観覧料を団体料金に割引 一般 210円→140円  
大学生 130円→100円

【住 所】熊本市中央区千葉町3-35  
【TEL】096-324-4930  
【営業時間】9:30～17:30  
【休館日】月曜日(祝日・振替休日の場合は翌日)  
【アクセス】バスで「市役所前」下車、市電で「熊本城・市役所前」下車、徒歩7分  
※駐車場は20台程度

【Special offer】Group-rate admission to the Special and Permanent Exhibits General ¥210→140  
University student ¥130→100

【Address】3-35, Chibajo-machi, Chuo-ku, Kumamoto City.  
【TEL】096-324-4930.  
【Hours】9:30-17:30.  
【Closed】Mondays (or the following day if a holiday or substitute holiday)  
【Visit】Take a bus to "Shiyakusho-mae" bus stop or a train to Kumamoto Castle / City Hall Station. The walk from there takes another 7 min.  
\*The parking lot has space for about 20 cars.

URL <https://kumamoto-kougeikan.jp/>

## 43 熊本県立美術館(本館) 古今東西の美術を網羅する総合美術館

Kumamoto Prefectural Museum of Art The comprehensive museum encompasses art from the ancient to the contemporary, and from Oriental to the western.



【特典】ミュージアムグッズをプレゼント

【住 所】熊本市中央区二の丸2番  
【TEL】096-352-2111  
【営業時間】9:30～17:15(最終入場は16:45)  
【休館日】月曜日(祝日・休日の場合は翌平日)・年末年始(12/25～1/4)  
【アクセス】市電「熊本城・市役所前」または「花畑町」下車徒歩15分

【Special offer】Present: Museum goods

【Address】Ninomaru-2, Chuo-ku, Kumamoto City.  
【TEL】096-352-2111.  
【Hours】9:30-17:15 (Last admission 16:45)  
【Closed】Mondays (or the following weekday if a holiday), end of year and New Year holidays (12/25-1/4)  
【Visit】15 min. walk from City Electric Railway "Kumamotojo/Shiyakusho-mae" or "Hanabata-cho" station.

URL <https://www.pref.kumamoto.jp/site/museum/>

## 43 熊本市現代美術館 多彩な企画展と、くつろげるフリースペース

Contemporary Art Museum, Kumamoto The museum holds different kinds of special exhibitions in a relaxing space.



フリーナード・アブラモヴィッチ  
(Library for Human Use)  
2002年、シームレス・タイトル  
(MILK RUN SKY) 2002  
年、熊本市現代美術館  
写真:山中慎太郎(Osuyumi)

【特典】美術館オリジナルポストカード1枚プレゼント

【住 所】熊本市中央区上通町2-3  
びぶろす熊日会館3階  
【TEL】096-278-7500  
【営業時間】10:00～20:00(展覧会入場は19:30まで)  
【休館日】毎週火曜日(火曜が祝日の場合は開館し、翌平日休館)、年末年始  
【アクセス】熊本駅から市電またはバスで15分、通町筋下車

【Special offer】Present: Museum's original postcard

【Address】Bipures Kumanichi Kaikan 3F, 2-3 Kamitoricho, Chuo-ku, Kumamoto City.  
【TEL】096-278-7500.  
【Hours】10:00-20:00 (Last admission 19:30)  
【Closed】Tuesdays (or the following weekday if a holiday), end of year and New Year holidays.  
【Visit】Take a 15 min. ride on a city tram or bus from Kumamoto Station, to "Torichosuji" stop.

URL <https://www.camk.jp/>

## 43 島田美術館 宮本武蔵と肥後熊本の武家文化の美と出会う

SHIMADA ART MUSEUM Discover Miyamoto Musashi and the beauty of the samurai culture of the Higo (Kumamoto) area.



【特典】入館料 大人700円→600円  
高・大生400円→300円  
小・中学生200円→100円

【住 所】熊本市西区島崎4-5-28  
【TEL】096-352-4597  
【営業時間】10:00～17:00(最終入館は16:30)  
【休館日】毎週火曜、第2・4水曜、年末年始、展示替え期間  
【アクセス】島崎保田窪線「慈恵病院前」下車徒歩3分

【Special offer】Admission Adult ¥700→600  
High school and university student ¥400→300  
Elementary and junior high school student ¥200→100

【Address】4-5-28, Shimasaki, Nishi-ku, Kumamoto City.  
【TEL】096-352-4597.  
【Hours】10:00-17:00 (Last admission 16:30)  
【Closed】Tuesdays, second and fourth Wednesday of the month, end of year and New Year holidays, and closings for exhibit changes.  
【Visit】3 min. walk from "Jikei Byoin-mae" stop on the Shimasaki-Hotakubo line.

URL <https://www.shimada-museum.net>

43

## 清和文楽館

人形かしら・衣装・三味線他

The Museum Seiya Bunraku Exhibits doll heads, costumes, shamisen, etc.



【特典】清和文楽ポストカードプレゼント  
※クーポンの利用は1回限りとする

【Special offer】Seiya Bunraku postcard  
\*Coupons may be used 1 time only

【住 所】上益城郡山都町大平152  
【TEL】0967-82-3001  
【営業時間】9:00~16:30  
【休館日】火曜日・年末年始  
【アクセス】熊本バス「清和文楽邑前」から徒歩5分

【Address】152, Ohira, Yamato-cho, Kamimashiki-gun.  
【TEL】0967-82-3001.  
【Hours】9:00-16:30  
【Closed】Tuesdays, end of year and New Year holidays.  
【Visit】5 min. walk from Kumamoto Bus "Seiya Bunraku Mura-mae" bus stop.

URL <https://seiwabunraku.com/>

43

## 玉名市立歴史博物館こころピア

名刀・同田貫をはじめ各時代の郷土資料を展示

Exhibits a famed Dodanuki sword and reference materials related to the area from various periods in history.



【特典】入館料 一般 300円→210円  
大学生 200円→140円  
オリジナル缶バッジと金栗四三  
ポストカードセットを進呈  
※クーポンの利用は1回限りとする

【Special offer】Admission General ¥300→210  
University student ¥200→140  
Present: Shiso Kanakuri original button badge  
and postcard set  
\*Coupons may be used 1 time only

【住 所】玉名市岩崎117  
【TEL】0968-74-3989  
【営業時間】9:00~17:00(最終入館は16:30)  
【休館日】毎週月曜日(当日が祝日の場合はその翌日)、祝日の翌日(当日が日曜日の場合を除く)、年末年始(12/28~1/4)  
【アクセス】「玉名市役所前」バス下車 徒歩3分

【Address】117, Iwasaki, Tamana City.  
【TEL】0968-74-3989.  
【Hours】9:00-17:00 (Last admission 16:30)  
【Closed】Mondays (or the following day if a holiday), the day after holiday (except Sun.), end of year and New Year holidays (12/28-1/4).  
【Visit】3 min. walk from "Tamana-shiyakusho-mae" bus stop.

URL <https://www.city.tamana.lg.jp/q/list/455.html>

43

## つなぎ美術館

地域内外の現代美術作家による作品を展示

Tsunagi Art Museum Exhibits works by the contemporary artists from the area and beyond.



【特典】境野一之 絵はがきを  
1枚プレゼント

【Special offer】Present: Kazuyuki Sakaino  
postcard

【住 所】葦北郡津奈木町岩城494  
【TEL】0966-61-2222  
【営業時間】10:00~17:00(最終入場は16:30)  
【休館日】水曜日(祝日・振替休日の場合は翌平日)、年末年始(12/29~1/3)  
【アクセス】肥薩おれんじ鉄道・津奈木駅から徒歩10分

【Address】494, Iwaki, Tsunagi-machi, Ashikita-gun.  
【TEL】0966-61-2222.  
【Hours】10:00-17:00 (Last admission 16:30)  
【Closed】Wednesday (or the following weekday if a holiday or substitute holiday), end of year and New Year holidays (12/29-1/3)  
【Visit】10 min. walk from Tsunagi Station on the Hisatsu Orange Railway

URL <https://www.tsunagi-art.jp>

43

## 肥後の里山ギャラリー

熊本の文化を紹介する肥後銀行内の施設

Satoyama Gallery of Higo Located within the Higo Bank Ltd. Head Office to introduce the culture of Kumamoto.



【特典】ギャラリー特製ポストカードを  
プレゼント  
※入館料通常無料

【Special offer】Present: Gallery's special  
postcard.  
\*Usually no charge for admission

【住 所】熊本市中央区練兵町一番地  
肥後銀行本店1階  
【TEL】096-326-7800  
【営業時間】9:30~16:30  
【休館日】日曜・祝日・年末年始・展示入替期間  
【アクセス】熊本市電「辛島町」電停より徒歩1分、  
熊本桜町バスターミナルより徒歩3分

【Address】1F the Higo Bank Ltd. Head Office, 1, Renpeicho, Chuo-ku, Kumamoto City.  
【TEL】096-326-7800.  
【Hours】9:30-16:30.  
【Closed】Sundays, holiday, end of year and New Year holidays, when the exhibits are changed.  
【Visit】1 min. walk from Kumamoto City Tram "Karashimacho" station, or 3 min. walk from Kumamoto Sakuramachi Bus Terminal.

URL <https://mizutomidori.jp/gallery>

## 43 御船町恐竜博物館

さまざまな恐竜の全身骨格や御船産の化石を展示

Mifune Dinosaur Museum

Exhibits various dinosaur skeletons and fossils from Mifune Town and surrounding areas.



【特典】常設展観覧料 50円引  
※同行者全員

【住所】上益城郡御船町大字御船995-6  
【TEL】096-282-4051  
【営業時間】9:00～17:00(入館は16:30まで)  
【休館日】月曜日(祝日は開館し、翌平日に振替)  
【アクセス】桜町バスターミナル御船方面行き熊本バス(約45分)→「御船町恐竜博物館前」

URL <https://mifunemuseum.jp/>

【Special offer】¥50 discount on the permanent exhibition admission fee granted to all members of the group.

【Address】995-6, Mifune, Mifune-machi, Kamimashiki-gun.  
【TEL】096-282-4051.  
【Hours】9:00-17:00 (Last admission 16:30)  
【Closed】Mondays (opens if Mon. is a holiday and closes the following non-holiday weekday)  
【Visit】From "Sakuramachi Bus Terminal", take a Kumamoto Bus to Mifune and alight at "Mifunemachi Kyouryu Hakubutsukan-mae" (about 45 min).

## 43 八代市立博物館未来の森ミュージアム

Yatsushiro Municipal Museum (Mirai no Mori Museum)

八代の歴史と文化を紹介。建物は伊東豊雄氏設計

The museum designed by Mr. Toyo Ito showscases the history and culture of Yatsushiro.



【特典】観覧料2割引  
※クーポン1枚につき1名のみ

【住所】八代市西松江城町12-35  
【TEL】0965-34-5555  
【営業時間】9:00～17:00(入館は16:30まで)  
【休館日】月曜日(祝日の場合は翌日)、年末年始(12/29～1/3)  
【アクセス】JR「八代駅」よりバス「八代市役所前」下車 徒歩10分

URL <http://www.city.yatsushiro.kumamoto.jp/museum/>

【Special offer】20% off admission.  
\*Limited to a single admission per person.

【Address】12-35, Nishimatsuejo-machi, Yatsushiro City.  
【TEL】0965-34-5555.  
【Hours】9:00-17:00 (Last admission 16:30)  
【Closed】Mondays (or the following day if a holiday), end of year and New Year holidays (12/29-1/3)  
【Visit】From JR "Yatsushiro Station", take a bus to "Yatsushiro Shiyakusho-mae" and walk 10 min.

## 44 大分県立美術館

Oita Prefectural Art Museum

A museum of encounters and the five senses.



【特典】コレクション展：一般 300円→250円、大学・高校生 200円→150円  
企画展：団体割引適用  
・朝倉文夫生誕140周年記念 巡る140年、そして現在(6/9～8/15) ・住友コレクション名品選 フランスと日本近代洋画(7/1～8/31) ・テルマエ 風呂でつながる古代ローマと日本(11/25～1/21)

【住所】大分市寿町2-1  
【TEL】097-533-4500  
【営業時間】10:00～19:00(金・土は20:00まで)  
【休館日】年中無休  
【アクセス】JR「大分駅」市内中央口(北口)から徒歩15分

URL <https://www.opam.jp/>

【Special offer】Permanent exhibition: General ¥300→250, University and high school student ¥200→150.  
Special exhibition: Group admission applies.  
・Fumio Asakura 140th Anniversary "New Perspective Connecting Past and Today with Cats" (6/9 - 8/15)  
・Selected Works of Sumitomo Collection - Western Paintings of the 19th-20th Century from France and Japan (7/1 - 8/31)  
・Thermae: Ancient Rome, Japan, and the Joy of Bathing (11/25 - 1/21)  
【Address】2-1, Kotobuki-machi, Oita City.  
【TEL】097-533-4500.  
【Hours】10:00-19:00 (until 20:00 on Fri. & Sat.)  
Open all year  
【Visit】15 min. walk from JR "Oita Station" Funai Chuo Exit (North)

## 44 大分香りの博物館

Oita Fragrance Museum

香水瓶や香料の展示、香水作り体験

Exhibits perfume flacons and ingredients and offers perfumery experience.



【特典】入館料10%OFF(5名様まで)  
※クーポンの利用は1回限りとする

※香水作り、匂い袋作りは事前予約が必要です。  
【住所】別府市北石垣48-1  
【TEL】0977-27-7272  
【営業時間】10:00～18:00(体験は要予約)  
【休館日】12/31～1/3  
【アクセス】亀の井バス別府大学経由鉄輪行、「大石・大分香りの博物館前」下車 徒歩1分 東九州自動車道別府ICから7分、JR日豊線「別府大学駅」下車 徒歩12分

URL <http://oita-kaori.jp>

【Special offer】10% off admission (up to 5 visitors)  
\*Coupons may be used 1 time only

\*Reservation required for perfume/scent bag making.  
【Address】48-1, Kitaishigaki, Beppu City.  
【TEL】0977-27-7272.  
【Hours】10:00-18:00 (Reservation required for experience)  
【Closed】12/31-1/3.  
【Visit】Take a Kamenoi Bus for Kannawa via Beppu Daigaku, alight at "Oishi/Oita Kaori no Hakubutsukan-mae" and walk 1 min.; 7 min. drive from Higashi Kyushu Expressway Beppu Interchange; 12 min. walk from JR Nippo Main Line "Beppu Daigaku Station"

44

## 大分県立先哲史料館

おおいたに関係する先哲を分かりやすく紹介

Oita Prefecture Ancient Sages Historical Archives

Introduces ancient sages connected to Oita.



一部可

【特典】展示パンフレット、解説シートなどをプレゼント

【Special offer】Present: Exhibition pamphlet, explanatory notes, etc.

【住 所】大分市王子西町14-1  
 【TEL】097-546-9380  
 【営業時間】9:00～17:00(入室は16:30まで)  
 【休館日】第1・3・5月曜日(月曜日が祝日の場合は火曜日)  
 【アクセス】①大分交通・大分バス 県立図書館前下車 ②JR西大分駅から徒歩15分

【Address】14-1, Oji-Nishi-machi, Oita City.  
 【TEL】097-546-9380.  
 【Hours】9:00-17:00 (Last admission 16:30)  
 【Closed】1st, 3rd & 5th Monday (Tues. if Mon. is a national holiday)  
 【Visit】Take Oita Kotsu or Oita Bus to "Kenritsu Toshokan-mae" bus stop. 15 min. walk from JR Nishi-Oita Station.

URL <https://www.pref.oita.jp/site/sentetsusiryokan/>

44

## 大分市美術館

大分にゆかりのある作家の作品を展示

Oita Art Museum

Exhibits works by artists associated with Oita.



一部可

【特典】常設展観覧料  
 一 般 310円→260円  
 高校生・大学生 210円→150円  
 ※クーポンの利用は1回限りとする

【Special offer】Discount admission to the permanent collection.  
 General ¥310→260  
 High school and university student ¥210→150  
 \*Coupons may be used 1 time only

【住 所】大分市大字上野865  
 【TEL】097-554-5800  
 【営業時間】10:00～18:00(最終入館は17:30)  
 【休館日】月曜日(祝日・振替休日の場合は翌日)・年末年始  
 【アクセス】JR[大分駅]上野の森口バスのりばから「大分きやんバス」乗車 約9分

【Address】865, Ueno, Oita City.  
 【TEL】097-554-5800.  
 【Hours】10:00-18:00 (Last admission 17:30)  
 【Closed】Mondays (or the following day if a holiday or substitute holiday), end of year and New Year holidays.  
 【Visit】From JR "Oita Station", take the "Oita Canbus" from Ueno-no-Mori-guchi" bus stop (approx. 9 min.)

URL <https://www.city.oita.oita.jp/bunkasports/bunka/bijutsukan/index.html>

44

## 朝倉文夫記念館

地元出身の彫刻家、朝倉文夫の作品を展示

Fumio Asakura Museum of Sculpture

Exhibits works by the local sculptor Fumio Asakura.



一部可

【特典】常設展 500円→400円

【Special offer】Permanent exhibition ¥500→400

【住 所】豊後大野市朝地町池田1587-11  
 【TEL】0974-72-1300  
 【営業時間】10:00～17:00(最終入館は16:30)  
 【休館日】月曜日(祝日・振替休日の場合は翌日)・年末年始  
 【アクセス】JR豊肥本線「朝地駅」下車 タクシー10分

【Address】1587-11, Ikeda, Asaji-machi, Bungo-Ono City.  
 【TEL】0974-72-1300.  
 【Hours】10:00-17:00 (Last admission 16:30)  
 【Closed】Mondays (or the following day if a holiday or substitute holiday), end of year and New Year holidays.  
 【Visit】10 min. by taxi from JR Hohi Main Line "Asaji Station"

URL <https://www.bungo-ohno.jp/>

44

## 大分県立埋蔵文化財センター

大分の旧石器時代から江戸時代まで学べます

Oita Prefectural Center for Archaeological Research

The center offers knowledge on Oita from the Paleolithic era to Edo period.



一部可

【特典】アンケートにご回答いただくとポストカード・しおり・キャラクターマグネットをプレゼント

【Special offer】Receive postcards, bookmarks, or character magnets by answering questionnaire

【住 所】大分市牧線町1-61  
 【TEL】097-552-0077  
 【営業時間】9:00～17:00(最終入館は16:30)  
 【休館日】月曜日(祝日・振替休日の場合はその翌日)・年末年始  
 【アクセス】JR「牧線」下車 徒歩6分

【Address】1-61, Makimidori-machi, Oita City.  
 【TEL】097-552-0077.  
 【Hours】9:00-17:00 (Last admission 16:30)  
 【Closed】Mondays (or the following day if a holiday or substitute holiday), end of year and New Year holidays.  
 【Visit】6 min. walk from JR "Maki Station"

URL <https://www.pref.oita.jp/site/maizobunka/>



44

## 大分県立歴史博物館

Oita Prefectural Museum of History

宇佐・国東の歴史と文化の展示と古墳群。プロジェクションマッピングも公開

Exhibition on the history and culture of Usa and Kunisaki, as well as a group of ancient burial mounds. Projection mapping currently on display.



【特典】歴史博物館オリジナルグッズ  
プレゼント

【Special offer】Present: Museum of History  
original good

【住所】宇佐市大字高森字京塚  
【TEL】0978-37-2100  
【営業時間】9:00～17:00(最終入館は16:30)  
【休館日】月曜日(祝日・振替休日の場合は翌日)、年末年始  
【アクセス】JR「柳ヶ浦駅」から車で5分  
JR「宇佐駅」から車で10分

【Address】Kyozuka, Takamori, Usa City.  
【TEL】0978-37-2100.  
【Hours】9:00-17:00 (Last admission 16:30)  
【Closed】Mondays (or the following day if a holiday or substitute holiday), end of year and New Year holidays.  
【Visit】5 min. drive from JR "Yanagigaura Station" or 10 min. drive from JR "Usa Station"

URL <https://www.pref.oita.jp/site/rekishihakubutsukan/>



45

## 宮崎県立美術館

Miyazaki Prefectural Art Museum

自然豊かで親しみやすく開かれた美術館

The friendly and open museum is surrounded by nature.



【特典】コレクション展：ポストカードを  
プレゼント

【Special offer】Collection Exhibit:  
Postcard present

【住所】宮崎市船塚3-210  
【TEL】0985-20-3792  
【営業時間】10:00～18:00  
(展示室入室17:30まで)  
【休館日】月曜日(祝日の場合は翌日)、  
12/18～1/4  
【アクセス】JR「宮崎神宮駅」徒歩20分

【Address】3-210, Funatsuka, Miyazaki City.  
【TEL】0985-20-3792.  
【Hours】10:00-18:00 (Last admission 17:30)  
【Closed】Mondays (or the following day if a holiday),  
12/18-1/4.  
【Visit】20 min. walk from JR "Miyazaki Jingu Station"

URL <http://www.miyazaki-archiv.jp/bijutsu/>



45

## 宮崎県総合博物館

Miyazaki Prefectural Museum of Nature and History

宮崎県の自然・歴史・民俗の魅力を発見できる施設

Visitors can discover the charms of the nature, history and folklore of Miyazaki.



【特典】粗品進呈(オリジナルグッズ)  
※多言語音声ガイドを無料貸出  
(英語・韓国語・中国語・日本語)

【Special offer】Small present (original goods)  
\*Multilingual audio guides are available to borrow free  
of charge (English, Korean, Chinese and Japanese)

【住所】宮崎市神宮2丁目4-4  
【TEL】0985-24-2071  
【営業時間】9:00～17:00(入館16:30まで)  
【休館日】火曜日(祝日の場合は翌日)、年末  
年始  
【アクセス】宮交バス「博物館前」徒歩3分、JR  
「宮崎神宮駅」徒歩10分

【Address】2-4-4, Jingu, Miyazaki City.  
【TEL】0985-24-2071.  
【Hours】9:00-17:00 (Last admission 16:30)  
【Closed】Tuesdays (or the following day if a holiday),  
end of year and New Year holidays.  
【Visit】3 min. walk from Miyako Bus "Hakubutsukan-  
mae" stop, 10 min. walk from JR "Miyazaki Jingu  
Station"

URL <https://www.miyazaki-archiv.jp/museum/>



45

## 宮崎県埋蔵文化財センター分館

Miyazaki Prefecture Archaeological Center

県内の遺跡から出土した遺物などを展示

Exhibits artefacts excavated from ruins in Miyazaki Prefecture.



【特典】粗品プレゼント(ポストカードなど)

【Special offer】Small present (postcard, etc.)

【住所】宮崎市神宮2丁目4-4  
【TEL】0985-21-1600  
【営業時間】9:00～17:00(入館16:30まで)  
【休館日】年末年始(12/28～1/4)  
特別整理期間(9/11～9/22)  
【アクセス】宮交バス「博物館前」徒歩4分、JR  
「宮崎神宮駅」徒歩9分

【Address】2-4-4, Jingu, Miyazaki City.  
【TEL】0985-21-1600.  
【Hours】9:00-17:00 (Last admission 16:30)  
【Closed】End of year and New Year holidays (12/28-  
1/4) / Special organization period (9/11-9/22)  
【Visit】4 min. walk from Miyako Bus "Hakubutsukan-  
mae" stop, or 9 min. walk from JR "Miyazaki Jingu  
Station"

URL <https://www.miyazaki-archiv.jp/maibun/>



45

## みやざきアートセンター

木のおもちゃや絵本・児童書の充実、様々なジャンルの展覧会、ワークショップ等を開催

Miyazaki Art Center

【特典】3階総合受付にて粗品進呈  
(ポストカードなど)  
※クーポンの利用は1回限りとする

【Special offer】Receive a free gift (postcard, etc.)  
at the reception desk on the 3rd floor  
\*Coupons may be used 1 time only



【住 所】宮崎市橋通西3-3-27  
【TEL】0985-22-3115  
【営業時間】10:00～22:00(入館21:30まで)  
火曜日18:00まで(入館17:30)※3・6階のみ  
【休館日】火曜日(祝日の場合翌平日が休館日)  
※3・6階を除く  
【アクセス】宮交バス「橋通3丁目」すぐ、JR「宮崎駅」徒歩10分

【Address】3-3-27, Tachibana Dori-Nishi, Miyazaki City.  
【TEL】0985-22-3115.  
【Hours】10:00-22:00 (Last admission 21:30)  
Until 18:00 on Tuesdays (Last admission 17:30) \*3rd & 6th floors only.  
【Closed】Tuesdays (closes the next non-holiday weekday if Tues. is a holiday) \*Except 3rd & 6th floors.  
【Visit】Short walk from Miyako Bus "Tachibana Dori Sanchoime" stop, 10 min. walk from JR "Miyazaki Station"

URL <http://miyazaki-ac.com>

45

## 宮崎大学農学部 附属農業博物館

Agricultural Museum of Miyazaki University Faculty of Agriculture

農林畜水産業資料、宮崎大学農学部研究紹介

Showcases materials associated with agriculture, forestry, livestock and fisheries industries, and research by the university.



【特典】粗品進呈

【Special offer】Small present

【住 所】宮崎市学園木花台西1-1  
宮崎大学木花キャンパス内  
【TEL】0985-58-2898  
【営業時間】9:00～16:00(20人以上の団体  
は要事前連絡)  
【休館日】土曜日、日曜日、祝日、年末年始  
(大学祭、大学開放日は開館)  
【アクセス】宮交バス「宮崎大学」下車

【Address】Miyazaki University Kibana Campus, 1-1, Gakuen Kibanadai-Nishi, Miyazaki City.  
【TEL】0985-58-2898.  
【Hours】9:00-16:00 (a group exceeding 20 people must call in advance)  
【Closed】Sat., Sun., holidays, end of year and New Year holidays (opens during the University Festival and open days)  
【Visit】Alight at Miyako Bus "Miyazaki Daigaku" stop.

URL <https://www.miyazaki-u.ac.jp/museum/>

45

## 都城市立美術館

Miyakonojo City Museum of Art Showcases modern and contemporary art associated with south Kyushu.

南九州ゆかりの近現代美術を紹介しています



【特典】収蔵作品展、市美展：観覧無料  
粗品贈呈(ポストカードなど)  
特別展：一 般 900円→800円  
高大生 500円→400円  
中学生以下 無料  
※クーポンの利用は1回限りとする

【Special offer】Free admission to the collection and city art exhibits, and small present (postcard, etc.)  
Special exhibition: General: ¥900→800, High school and University student: ¥500→400, Junior high school student and younger: Free  
\*Coupons may be used 1 time only

【住 所】都城市姫城町7-18  
【TEL】0986-25-1447  
【営業時間】9:00～17:00(入館16:30まで)  
【休館日】月曜日(祝日の場合は翌日)、館内整理日および年末年始  
【アクセス】JR「西都城駅」徒歩10分

【Address】7-18, Himegi-cho, Miyakonojo City.  
【TEL】0986-25-1447.  
【Hours】9:00-17:00 (Last admission 16:30)  
【Closed】Mondays (or the following day if a holiday), when the museum is rearranging, end of year and New Year holidays.  
【Visit】10 min. walk from JR "Nishi-Miyakonojo Station"

URL <https://www.city.miyakonojo.miyazaki.jp/site/artmuseum/>

45

## 都城島津邸

Miyakonojo Shimazu Residence Exhibits historical materials handed down in the Shimazu family of Miyakonojo.

都城島津家に伝わる歴史資料を展示



【特典】都城島津伝承館に入館された方にオリジナル筆箋を1つプレゼント(本宅のみ入館者は特典対象外)  
※クーポンの利用は1回限りとする

【Special offer】Present: Original writing paper to visitors admitted to the Miyakonojo Shimazu Denshokan. (Not available to visitors admitted to the main residence only)  
\*Coupons may be used 1 time only

【住 所】都城市早鈴町18街区5号  
【TEL】0986-23-2116  
【営業時間】9:00～17:00(入場16:30まで)  
【休館日】月曜日(祝日・振替休日の場合は翌日)、年末年始  
【アクセス】宮交バス「島津邸入口」徒歩1分、JR「西都城駅」徒歩15分、JR「都城駅」タクシー10分

【Address】18-5, Hayasuzu-cho, Miyakonojo City.  
【TEL】0986-23-2116.  
【Hours】9:00-17:00 (Last admission 16:30)  
【Closed】Mondays (or the following day if a holiday or substitute holiday), end of year and New Year holidays.  
【Visit】1 min. walk from Miyako Bus "Shimazutei Iriguchi" stop, 15 min. walk from JR "Nishi-Miyakonojo Station", 10 min. by taxi from JR "Miyakonojo Station"

URL <http://www.city.miyakonojo.miyazaki.jp/site/shimazu/>

45

## 宮崎県立西都原考古博物館

Saitobaru Archaeological Museum of Miyazaki Prefecture

南九州の古墳文化を代表する資料を多数展示

Exhibits numerous materials that represent the kofun (burial mound) culture of south Kyushu.



【特典】勾玉(小)づくり体験

【Special offer】Sacred jewel-making (small) experience.

【住所】西都市大字三宅字西都原西5670  
【TEL】0983-41-0041

【Address】5670, Saitobaru-nishi, Miyake, Saito City.  
【TEL】0983-41-0041.

【営業時間】9:30~17:30(展示室入室17:00まで)

【Hours】9:30-17:30 (Last admission 17:00)

【休館日】月曜日(祝日の場合は翌日)、祝日の翌日(土・日又は休日を除く)、年末年始

【Closed】Mondays (or the following day if a holiday), the day after holiday (except Sat., Sun. & holiday), end of year and New Year holidays.

【アクセス】宮交バス「西都BC」タクシー10分

【Visit】10 min. by taxi from Miyako Bus "Saito Bas Center"

URL <https://saito-muse.pref.miyazaki.jp>



45

## 高鍋町美術館

Takanabe Museum of Art

江戸時代から教育の藩と言われ、県内一面積の小さい自治体が運営する美術館

The museum is operated by the smallest local government in the prefecture, which has been regarded as the domain of education since the Edo period.



【特典】常設展 210円→100円

【Special offer】Permanent collection ¥210→100

【住所】児湯郡高鍋町大字南高鍋6916-1  
【TEL】0983-23-8887

【Address】6916-1, Minami-Takanabe, Takanabe-cho, Koyu-gun.

【営業時間】10:00~17:00(最終入館16:30)

【TEL】0983-23-8887.

【休館日】月曜日(祝日は除く)、祝日の翌日(土日は除く)、年末年始

【Hours】10:00-17:00 (Last admission 16:30)

【アクセス】JR「高鍋駅」から宮交バス→丁田経由西都行き「舞鶴公園前」徒歩3分

【Closed】Mondays (except holidays), the day after holiday (except Sat. & Sun.), end of year and New Year holidays

【Visit】From JR "Takanabe Station", take a Miyako Bus for Saito via Iccoda, alight at "Maizuru Koen-mae" and walk 3 min.

URL <http://www.town.takanabe.lg.jp/museum/>



45

## 椎葉民俗芸能博物館

Shiiba Museum of Folk Performing Arts

椎葉村に受け継がれてきた民俗文化や平家落人伝説等を写真や映像、祭礼具等の展示を通して紹介

Showcases the folklore culture and legends the Heike Ochudo (fugitives from the Gempei War) passed down in Shiiba Village through photographs, videos and exhibits of ceremonial tools.



【特典】ポストカード1枚プレゼント

【Special offer】Present: Museum's postcard

【住所】東臼杵郡椎葉村大字下福良1822-4

【Address】1822-4, Shimofukura, Shiiba Village, Higashi Usuki-gun.

【TEL】0982-68-7033

【TEL】0982-68-7033.

【営業時間】9:00~17:00

【Hours】9:00-17:00.

【休館日】月曜日(祝日の場合は翌平日)、年末年始(12/28~1/3)

【Closed】Mondays (or the following weekday if a holiday), end of year and New Year holidays (12/28-1/3)

【アクセス】JR「日向市駅」から宮交バス150分 終点「上椎葉」徒歩5分

【Visit】Take a Miyako Bus from JR "Hyugashii Station" for 150 min., alight at the final destination "Kami-Shiiba" and walk 5 min.

URL <https://shiiba-bunka.jp>



46

## 鹿児島県歴史・美術センター黎明館

Kagoshima Prefectural Museum of Culture Reimeikan

鹿児島の歴史、考古、民俗、美術・工芸の資料を展示

Exhibits materials associated with the history, archaeology, folklore, art and crafts of Kagoshima.



【特典】常設展観覧資料  
一般 410円→300円  
高・大生 250円→150円  
小・中学生 150円→ 80円

【Special offer】Discount admission to the permanent collection. General ¥410→300

High school and university student ¥250→150  
Elementary and junior high school student ¥150→ 80

【住所】鹿児島市城山町7-2

【Address】7-2, Shiroyama-cho, Kagoshima City.

【TEL】099-222-5100

【TEL】099-222-5100.

【営業時間】9:00~18:00(入館は17:30まで)

【Hours】9:00-18:00 (Last admission 17:30)

【休館日】月曜日(祝日の場合は翌平日)、毎月25日(土日は開館)、12/31~1/2

【Closed】Mondays (following weekday if a holiday), 25th of every month (Opens if 25th of every month is sat. and sun.), 12/31-1/2.

【アクセス】市電、路線バス「市役所前」または「水族館口」下車徒歩7分 鹿児島市内巡回観光バス「薩摩義士碑前」下車すぐ

【Visit】7 min. walk from City Electric Railway or Public Bus "Shiyakusho-mae" stop or "Suizokukan-guchi", short walk from City Sightseeing Loop Bus "Satsuma Gishii-mae" stop.

URL <http://www.pref.kagoshima.jp/reimeikan/>



46

## 鹿児島県立博物館本館

Kagoshima Prefectural Museum

鹿児島の自然を展示

The exhibits focus on the nature of Kagoshima.



【特典】県外からの来館記念に  
桜島の火山灰プレゼント

【住 所】鹿児島市城山町1-1  
【TEL】099-223-6050  
【営業時間】9:00~17:00(入館は16:30まで)  
【休館日】月曜日(祝日の場合は翌平日)  
その他整理点検日あり  
【アクセス】「天文館」または「金生町」バス停  
下車、徒歩7分

【Special offer】Present: Visitors from outside the prefecture will receive volcanic ash from Sakurajima Volcano as a souvenir

【Address】1-1, Shiroyama-cho, Kagoshima City.  
【TEL】099-223-6050.  
【Hours】9:00-17:00 (Last admission 16:30)  
【Closed】Mondays (or the following weekday if a holiday), other days as announced.  
【Visit】7 min. walk from "Tenmonkan" or "Kinseicho" bus stop.

URL <https://www.pref.kagoshima.jp/hakubutsukan/>

46

## 鹿児島市立美術館

Kagoshima City Museum of Art

鹿児島と19世紀末以降の西洋の美術を展示

Exhibits artworks with Kagoshima connections and western art from the end of the 19th century onwards.



【特典】当館オリジナルポストカードを  
1枚プレゼント

【住 所】鹿児島市城山町4-36  
【TEL】099-224-3400  
【営業時間】9:30~18:00  
(最終入館は17:30まで)  
【休館日】月曜日(祝日の場合は翌平日)、  
12月29日~1月1日  
【アクセス】市電「朝日通」、バス「金生町」下車  
徒歩5分

【Special offer】Present: Museum's original postcard

【Address】4-36, Shiroyama-cho, Kagoshima City.  
【TEL】099-224-3400.  
【Hours】9:30-18:00 (Last admission 17:30)  
【Closed】Mondays (or the following weekday if a holiday), 12/29 - 1/1  
【Visit】5 min. walk from City Tram "Asahi-dori" stop or "Kinsei-cho" bus stop.

URL <https://www.city.kagoshima.lg.jp/artmuseum/>

46

## 桜島ビジターセンター

Sakurajima Visitor Center

桜島の「今」がわかる火山のミニ博物館

A mini museum helps people understand Sakurajima's current condition.



【特典】売店の販売物10%off  
(書籍・一部商品除く)  
※クーポンの利用は1回限りとする

【住 所】鹿児島市桜島横山町1722-29  
【TEL】099-293-2443  
【営業時間】9:00~17:00  
【休館日】なし  
【アクセス】桜島港より徒歩10分

【Special offer】Shop's merchandise 10% off  
(excl. books and some items)  
\*Coupons may be used 1 time only

【Address】1722-29, Sakurajima-yokoyama-cho, Kagoshima City.  
【TEL】099-293-2443.  
【Hours】9:00-17:00  
Open all year.  
【Visit】10 min. walk from Sakurajima Port

URL <http://www.sakurajima.gr.jp/svc/>

46

## 長島美術館

NAGASHIMA MUSEUM

眺望抜群、地元作家や海外作品、薩摩焼展示

Excellent view.Exhibition of local artists, overseas works, and Satsuma ware.



【特典】常設展入館料  
一般 1,000円→800円  
高大生 800円→640円  
小中学生 400円→320円

【住 所】鹿児島市武三丁目42番18号  
【TEL】099-250-5400  
【営業時間】9:00~17:00(入館は16:30まで)  
【休館日】毎週火曜日(祝日の場合は翌平日)  
【アクセス】武中学校下バス停から徒歩20分

【Special offer】Permanent collection admission  
General ¥1,000→800  
Senior high school and university student ¥800→640  
Elementary and junior high school student ¥400→320

【Address】3-42-18, Take, Kagoshima City.  
【TEL】099-250-5400.  
【Hours】9:00-17:00 (Last admission 16:30)  
【Closed】Tuesdays (or the following weekday if a holiday)  
【Visit】20 min. walk from "Take Chugakko-shita" bus stop.

URL <https://ngp.jp/nagashima-museum/>

※施設によっては、臨時休業・休館・開館時間短縮の場合がありますので、事前にホームページや電話でご確認ください。(掲載施設情報は2023年7月現在)  
※Certain facilities are sometimes closed temporarily, or on particular days, or have limited opening hours. Please check the homepage or call for information prior to visiting.(Information provided is correct as of July 2023)



46

## 三宅美術館

鹿兒島ゆかりの焼物と絵画を展示

MIYAKE MUSEUM OF ART

Exhibits pottery and paintings with ties to Kagoshima.



【特典】ハガキセット(8枚組)をプレゼント  
※クーポンの利用は1回限りとする

【Special offer】Present: Postcard set (set of 8 postcards)

\*Coupons may be used 1 time only

【住所】鹿兒島市谷山中央1-4319-4  
【TEL】099-266-0066  
【営業時間】10:00～16:30  
【休館日】水曜日・年末年始  
【アクセス】JR指宿枕崎線「谷山駅」下車 徒歩5分

【Address】1-4319-4, Taniyama Chuo, Kagoshima City.  
【TEL】099-266-0066.  
【Hours】10:00～16:30  
【Closed】Wednesdays, end of year and New Year holidays.  
【Visit】5 min. walk from Taniyama Station on the JR Ibusuki Makurazaki Line.

URL <http://www.miyake-art.com/>

46

## 知覧特攻平和会館

特攻隊員の遺書・資料や当時の戦闘機を展示

Chiran Peace Museum

Exhibits the farewell letters and other documents of kamikaze pilots as well as fighter aircraft from the era



ロビー受付前

【特典】オリジナルポストカード贈呈  
※クーポンの利用は1回限りとする

【Special offer】Present: Original postcard  
\*Coupons may be used 1 time only

【住所】南九州市知覧町郡17881  
【TEL】0993-83-2525  
【営業時間】9:00～17:00(入館は16:30まで)  
【休館日】年中無休  
【アクセス】JR鹿兒島中央駅から知覧行きバスで「特攻観音入口」下車 徒歩3分

【Address】17881, Chiranchohori, Minamikyushu City.  
【TEL】0993-83-2525.  
【Hours】9:00-17:00 (Last admission 16:30)  
Open all year.  
【Visit】Take the bus bound for Chiran from JR Kagoshima Chuo Station, get off at Tokko Kannon Iriguchi 3 min. on foot

URL <https://www.chiran-tokkou.jp/>

46

## 指宿市考古博物館 時遊館COCCOはしむれ

壮大な古代ロマンを体験できる博物館です。

Ibusuki Archaeological Museum

A museum where you can experience the grand romance of antiquity.



【特典】常設展入館料割引  
大人 510円→410円  
高・大学生 410円→300円  
小・中学生 300円→200円

【Special offer】Permanent collection admission discount  
Adult ¥510→410  
High school and university student ¥410→300  
Elementary and junior high school student ¥300→200

【住所】指宿市十二町2290番地  
【TEL】0993-23-5100  
【営業時間】9:00～17:00(入館は16:30まで)  
【休館日】月曜日(祝日の場合は翌日)・毎月第4水曜日・12/29～1/3  
【アクセス】JR指宿駅から南へ徒歩10分(約800m)

【Address】2290, Junicho, Ibusuki City.  
【TEL】0993-23-5100.  
【Hours】9:00-17:00 (Last admission 16:30)  
【Closed】Mondays (or the following day if a holiday), 4th Wednesday of the month, 12/29-1/3  
【Visit】10 min. walk from JR "Ibusuki Station" to the south (about 800m)

URL <https://www.city.ibusuki.lg.jp/cocco/>

46

## 出水市ツル博物館クレインパークいずみ

ツルや野鳥のはく製等を展示、公園に四季の花

Izumi City Crane Museum "Crane Park Izumi"

Exhibits stuffed cranes and other wild birds. The park features seasonal flowers.



【特典】入館料 大人 330円→260円  
高・大学生 220円→170円  
小・中学生 110円→80円  
幼児 無料

【Special offer】Admission Adult ¥330→260  
High school and university student ¥220→170  
Elementary and junior high school student ¥110→80  
Child: Free

【住所】出水市文化町1000番地  
【TEL】0996-63-8915  
【営業時間】9:00～17:00(入館は16:30まで)  
【休館日】4月～10月は月曜日(祝日の場合は翌日)・他に臨時休館日、11月～3月は無休  
【アクセス】JR「出水駅」から徒歩30分・鹿兒島空港から車で100分・国道328号沿い、県立養護学校から車で2分・出水ICから車で5分

【Address】1000, Bunka-cho, Izumi City.  
【TEL】0996-63-8915.  
【Hours】9:00-17:00 (Last admission 16:30)  
【Closed】Mondays (or the following day if a holiday) from Apr. to Oct., temporary closures, open everyday from Nov. to Mar.  
【Visit】30 min. walk from JR Izumi Station  
・100 min. by car from Kagoshima Airport  
・2 min. by car from the prefectural special needs school along National Route 328  
・5 min. by car from Izumi IC

URL <https://www.city.kagoshima-izumi.lg.jp/cranepark/>

※施設によっては、臨時休業・休館・開館時間短縮の場合がありますので、事前にホームページや電話でご確認ください。(掲載施設情報は2023年7月現在)  
※Certain facilities are sometimes closed temporarily, or on particular days, or have limited opening hours. Please check the homepage or call for information prior to visiting (Information provided is correct as of July 2023)

46

## 薩摩藩英国留学生記念館

薩摩藩英国留学生の偉業や功績を紹介

Satsuma Students Museum

Presents the achievements and feats of exchange students from Satsuma to England



【特典】観覧料 50円引き

【Special offer】¥50 off Admission fee

【住 所】いちき串木野市羽島4930番地

【TEL】0996-35-1865

【営業時間】10:00～17:00

(カフェ11:00～16:00)

【休館日】火曜日(祝日の場合は翌日)、

12/29～12/31

【アクセス】バス停「羽島小学校前」から徒歩3分

URL <http://www.ssmuseum.jp/>

【Address】4930, Hashima, Ichikikushikino City.

【TEL】0996-35-1865.

【Hours】10:00-17:00 (Cafe 11:00-16:00)

【Closed】Tuesdays (or the following day if a holiday),

12/29-12/31

【Visit】3 min. on foot from Hashima Shogakko-mae

bus stop

46

## 鹿児島県霧島アートの森

野外彫刻作品などを展示した美術館

Kirishima Open-Air Museum

The museum exhibits sculptures, etc.



シャングリラの華(草間彌生)

【特典】常設展一般 320円→260円  
特別企画展 1,200円→900円

【Special offer】

Permanent collection: General ¥320→260  
Special exhibition ¥1,200→900

【住 所】始良郡湧水町木場6340-220

【TEL】0995-74-5945

【営業時間】9:00～17:00(入園は16:30まで)

※7/20～8/31の間、土・日・祝は

19:00まで(入園は18:30まで)

【休館日】月曜日(祝日の場合は翌日)・年末

年始

【アクセス】JR肥薩線「栗野駅」から町営ふる

さとバス(土・日・祝日のみ運行)で

約20分

URL <https://open-air-museum.org/>

【Address】6340-220, Koba, Yusui-cho, Aira-gun.

【TEL】0995-74-5945.

【Hours】9:00-17:00 (Last entry 16:30)

\*Until 19:00 on Sat., Sun. and holidays from 7/20 to

8/31 (Last entry 18:30)

【Closed】Mondays (following day if a holiday), end of

year and New Year holidays.

【Visit】About 20 min. by Furusato Bus (operates on

Sat., Sun. and holidays only) from JR Hisatsu Line

"Kurino Station"

46

## 鹿児島県上野原縄文の森

国内最古・最大級の集落跡の国指定史跡

Uenohara Jomon-no-Mori (Kagoshima Prefecture)

Nationally designated historical ruins; the oldest and largest village ruins in Japan.



【特典】展示館利用料金の2割相当減額

【Special offer】20% discount on exhibition hall  
usage fee

【住 所】霧島市国分上野原縄文の森1番1号

【TEL】0995-48-5701

【営業時間】9:00～17:00

(入館は16:30まで)

【休館日】月曜日(休日の場合は翌日)・年末

年始、2月中旬(臨時休園日)

【アクセス】JR日豊本線「国分駅」から車で約

20分

URL <https://www.jomon-no-mori.jp>【Address】1-1, Kokubu-Uenohara-Jomon-no-Mori,  
Kirishima City.

【TEL】0995-48-5701.

【Hours】9:00-17:00 (Last admission 16:30)

【Closed】Mondays (or the following day if a holiday),

end of year and New Year holidays, mid-Feb

(provisional closing)

【Visit】About 20 min. by car from Kokubu Station, JR

Nippo Main Line

46

## 鹿屋市輝北歴史民俗資料館

昭和初期の生活や仕事道具、戦争遺品を展示

Kihoku History and Folklore Museum

Exhibits the lifestyle and tools for work from the early Showa era, and relics of war.



【特典】ノベルティプレゼント(限定100個)

※クーポンの利用は1回限りとする

(ノベルティプレゼントは、紙クーポンのみ適用)

【Special offer】Present: Novelty item  
(only 100 available)

\*Coupons may be used 1 time only

(Novelty item is given to visitors with paper-based coupons only)

【住 所】鹿屋市輝北町上百引2635

【TEL】099-486-0505 (展示品に関す

ること 0994-31-1167)

【営業時間】9:00～16:30

【休館日】土・日・祝日、年末年始(12月29日

～1月3日)

【アクセス】輝北総合支所より徒歩約30分、

野方ICより車で約15分

URL <https://www.city.kanoya.lg.jp/bunkazaic/bunka/bunka/bunkazai/kihokurekishi.html>

【Address】2635, Kamimobiki, Kihoku-cho, Kanoya City.

【TEL】099-486-0505

(Inquiry about exhibits : 0994-31-1167)

【Hours】9:00-16:30

【Closed】Saturdays, Sundays, holidays, and end of

year and New Year holidays (12/29 - 1/3)

【Visit】About 30 min. walk from Kihoku regional office

or about 15 min. by car from Nogata IC.

46

## 屋久島環境文化村センター

YAKUSHIMA Environmental Culture Village Center

屋久島の自然や文化に関する総合的な情報の提供、案内等を行います。

Provides comprehensive information and guidance on the nature and culture of Yakushima Island.



【特典】屋久島環境文化村センター特製「まるりと仲間たち」シール1枚プレゼント

【Special offer】Present: Center's special sticker featuring "Marurin and friends"

【住所】熊毛郡屋久島町宮之浦823-1  
【TEL】0997-42-2900  
【営業時間】9:00～17:00  
【休館日】月曜日（祝日の場合は翌日、但しGW・夏休み期間は無休）、12/28～1/1  
【アクセス】宮之浦港から徒歩5分

【Address】823-1, Miyanoura, Yakushima Town, Kumage-gun.  
【TEL】0997-42-2900.  
【Hours】9:00-17:00.  
【Closed】Mondays (or the following day if a holiday; however, does not close during Golden Week or summer vacation), 12/28-1/1  
【Visit】5 min. on foot from Miyanoura Port



URL <https://www.yakushima.or.jp/>

46

## 鹿児島県奄美パーク・田中一村記念美術館

Amami Park and Tanaka Isson Museum

奄美の自然、文化、歴史・田中一村の作品を紹介する観光施設

The tourist attraction showcases the nature, culture and history of Amami, as well as the works of Isson Tanaka.

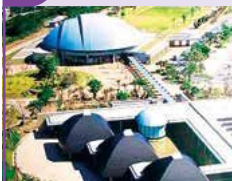

【特典】●共通観覧料 大人630→500円/高・大生420→330円/小・中生310→240円 ●奄美の郷大人310→240円/高・大生220→170円/小・中生150→120円 ●田中一村記念美術館 大人520→410円/高・大生370→290円/小・中生260→200円 ※1グループにつき2名までクーポンの利用は1回限りとする

【Special offer】● Discount admission to all facilities Adult ¥630→500, High school and university student ¥420→330, Elementary and junior high school student ¥310→240 ● Amami-no-sato Adult ¥310→240, High school and university student ¥220→170, Elementary and junior high school student ¥150→120 ● Tanaka Isson Museum Adult ¥520→410, High school and university student ¥370→290, Elementary and junior high school student ¥260→200 \*Up to two persons per group / Coupons may be used 1 time only

【住所】奄美市笠利町節田1834  
【TEL】0997-55-2333/奄美の郷0997-55-2635/田中一村記念美術館  
【営業時間】9:00～18:00(7・8月は19:00まで)  
【休館日】毎月第1・3水曜日(祝日の場合翌日)※4/29～5/5・7/21～8/31、12/30～1/3日は開館  
【アクセス】奄美パーク内バス停下車(奄美空港から車で5分)

【Address】1834, Setta, Kasari-cho, Amami City.  
【TEL】0997-55-2333/Amami-no-sato 0997-55-2635/Tanaka Isson Museum  
【Hours】9:00-18:00 (until 19:00 in July & Aug.)  
【Closed】1st & 3rd Wednesdays (following day if a holiday)  
\*Opens all week 4/29-5/5, 7/21-8/31, 12/30-1/3.  
【Visit】Accessible by bus. Please alight at Amami Park Iriguchi. (5 min. by car from Amami Airport)



URL <https://www.amamipark.com/>

47

## 那覇市立壺屋焼物博物館

Naha Municipal Tsuboya Pottery Museum

壺屋焼の他、沖縄の焼物の歴史や文化を紹介

Introduction to tsuboya pottery and the history and culture of pottery in Okinawa.



【特典】常設展観覧料 2割引

【Special offer】20% off admission to the permanent exhibition.

【住所】那覇市壺屋1-9-32  
【TEL】098-862-3761  
【営業時間】10:00～18:00(最終入館は17:30)  
【休館日】月曜日(休日にあたる場合を除く)、12月28日～1月4日、資料整理期間  
【アクセス】モノレール牧志駅徒歩10分バス「壺屋」開門「てんぐす前」下車各徒歩5分

【Address】1-9-32 Tsuboya, Naha City.  
【TEL】098-862-3761.  
【Hours】10:00-18:00 (Last admission 17:30)  
【Closed】Mondays (except holidays), 12/28-1/4; closings for organizing materials.  
【Visit】10 min. walk from Makishi Station (Monorail), 5 min. walk from Tsuboya, Kainan, and Tenbusumae Bus Stops.



URL <http://www.edu.city.naha.okinawa.jp/tsuboya/>

47

## 那覇市歴史博物館

Naha City Museum of History

国宝・琉球王国尚家関係資料を所蔵、展示

The museum stores and exhibits "National Treasure: Ryukyu King Sho Family Related Documents."



【特典】入館料2割引

【Special offer】20% discount on admission fee

【住所】那覇市久茂地1-1-1パレットくもじ4階  
【TEL】098-869-5266  
【営業時間】10:00～19:00  
【休館日】木曜日(国民の休日に当たる日は開館)  
【アクセス】ゆいレール「県庁前駅」下車徒歩5分

【Address】Pallette Kumoji 4F, 1-1-1 Kumoji, Naha City.  
【TEL】098-869-5266.  
【Hours】10:00-19:00.  
【Closed】Thursdays (open if a national holiday)  
【Visit】5 min. walk from Prefectural Office Station, Yui Rail (Monorail)



URL <http://www.rekishi-archive.city.naha.okinawa.jp/>

47

## 那覇市伝統工芸館 那覇の伝統工芸品の秀作を展示

Naha city traditional arts center Exhibits excellent traditional crafts from Naha



【特典】特別展示室入館料  
大人 310円→280円  
高校生 200円→180円  
小中学生 100円→90円  
※クーポンの利用は1回限りです

【住 所】那覇市牧志3-2-10てんぷす那覇2F  
【TEL】098-868-7866  
【営業時間】特別展示室 9:30～17:30  
販売場 10:00～19:00  
【休館日】毎週水曜日、年末年始(12/29～1/3)  
【アクセス】モノレール牧志駅下車徒歩5分

URL <https://kogeikan.jp>

【Special offer】Special exhibit room admission  
Adults ¥310→280  
High school student ¥200→180  
Elementary and junior high school student ¥100→90  
\*Coupons may be used 1 time only

【Address】2F Tembus Naha, 3-2-10 Makishi, Naha City.  
【TEL】098-868-7866.  
【Hours】(Special Exhibition Room) 9:30-17:30  
(Shop) 10:00-19:00  
【Closed】Wednesday of month, end of year and New Year holidays (12/29-1/3)  
【Visit】5 min. on foot from Makishi Station on the monorail

47

## 宜野湾市立博物館 宜野湾市の考古・歴史・民俗資料を展示

Ginowan City Museum Exhibits on archaeological, historical, and folk lore materials from Ginowan City



【特典】ポストカード1枚プレゼント

【住 所】宜野湾市真志喜1-25-1  
【TEL】098-870-9317  
【営業時間】9:00～17:00  
(最終入場は16:30)  
【休館日】火曜日・祝日(慰霊の日、文化の日  
は開館)、年末年始  
【アクセス】真志喜バス停から徒歩5分程

URL <https://www.city.ginowan.lg.jp/soshiki/kyoiku/1/2/index.html>

【Special offer】Postcard present

【Address】1-25-1 Mashiki, Ginowan City.  
【TEL】098-870-9317.  
【Hours】9:00-17:00 (Last admission 16:30)  
【Closed】Tuesdays, holidays (open on Okinawa Memorial Day and Culture Day), end of year and New Year holidays.  
【Visit】5 min. walk from Mashiki Bus Stop.

47

## 佐喜眞美術館 県内初の美術館

SAKIMA ART MUSEUM The first art museum in the prefecture.



【特典】1冊2名まで入館料100円引き  
(屋上のみのご利用不可)

【住 所】宜野湾市上原358  
【TEL】098-893-5737  
【営業時間】9:30～17:00  
【休館日】火曜日・旧盆・年末年始  
【アクセス】宜野湾市「上原」バス停より徒歩7分

URL <http://sakima.jp>

【Special offer】¥100 off admission  
(2 visitors per coupon book)  
(Only the rooftop cannot be used)

【Address】358 Uehara, Ginowan City.  
【TEL】098-893-5737.  
【Hours】9:30-17:00  
【Closed】Tuesdays, Bon Festival, end of year and New Year holidays.  
【Visit】7 min. walk from Uehara Bus Stop, Ginowan City.

47

## 浦添市美術館 日本初の漆芸専門美術館で主に琉球漆器を紹介

Urasoe Art Museum Introduction to Ryukyuan lacquerware, in Japan's first art museum dedicated to lacquerware.



【特典】浦添市美術館オリジナルしおり  
セットプレゼント

【住 所】浦添市仲間1-9-2  
【TEL】098-879-3219  
【営業時間】9:30～17:00(金曜日は19:00  
まで)入館は閉館の30分前まで  
月曜日(祝日・振替休日の場合は開館)・  
年末年始、展示替期間、館内消毒期間など  
【アクセス】美術館前バス停または大平バス  
停下車、徒歩5分

URL <http://museum.city.urasoe.lg.jp>

【Special offer】Present: Urasoe Art Museum  
original bookmark set

【Address】1-9-2 Nakama, Urasoe City.  
【TEL】098-879-3219.  
【Hours】9:30-17:00 (Fri: -19:00) Last admission: 30  
minutes before closing.  
【Closed】Mondays (Open if a holiday or substitute  
closing holiday), year-end/New Year holiday; provisional closings  
for exhibit changes or disinfecting, etc.  
【Visit】5 min. walk from "Bijutsukan-mae" or "Ohira"  
bus stop



47

## ひめゆり平和祈念資料館

ひめゆり学徒隊の沖縄戦体験を知る

Himeyuri Peace Museum Learn about the experience of the Himeyuri Student Corps during the Battle of Okinawa.



【特典】入館料 大人 450円→400円  
高校生 250円→200円  
小中学生 150円→110円

【住所】糸満市宇伊原671-1  
【TEL】098-997-2100  
【営業時間】9:00~17:25(最終入場17:00)  
【休館日】年中無休  
【アクセス】旭橋・那覇バスターミナルから(89番線)で約40分、糸満バスターミナル(82)乗換え約20分  
ひめゆりの塔前下車

URL <http://www.himeyuri.or.jp/>

【Special offer】Admission

Adults ¥450→400  
High school student ¥250→200  
Elementary and junior high school student ¥150→110

【Address】671-1 Ihara, Itoman City.  
【TEL】098-997-2100.  
【Hours】9:00-17:25 (Last admission 17:00)  
Open all year.  
【Visit】Taka Route 89 from the AsahiBashi/Naha Bus Terminal for about 40 min, transfer to Route 82 at Itoman Bus Terminal, travel for about 20 min, then get off at "Himeyuri-no-to-mae" Bus Stop/

47

## 沖縄市立郷土博物館

郷土の歴史と自然をテーマとした展示

Okinawa Municipal Museum Exhibition themed on local history and nature.



【特典】オリジナルシール & 下敷きプレゼント

【住所】沖縄市上地2-19-6文化センター3階  
【TEL】098-932-6882  
【営業時間】9:00~17:00  
【休館日】月曜日・祝日(文化の日は開館)、慰霊の日・年末年始(12/29~1/31まで)  
【アクセス】園田バス停下車徒歩2分

URL <https://www.city.okinawa.okinawa.jp/about/134>

【Visiting benefits】Original stickers and shitajiki (plastic sheet to use under paper when writing)

【Address】Culture Center, 3rd floor 2-19-6 Uechi, Okinawa City.  
【TEL】098-932-6882.  
【Hours】9:00-17:00  
【Closed】Mondays, Holidays (open on Culture Day), Okinawa Memorial Day, Year-end and New Year holidays (12/29-1/31).  
【Visit】2 min. on foot from "Sonda" bus stop.

47

## 沖縄空手会館

沖縄空手に関する情報を幅広く展示しています

Okinawa Karate Kaikan Exhibits a wide range of information on Okinawan karate



【特典】資料室観覧料 400円→320円

【住所】豊見城市豊見城854-1  
【TEL】098-851-1025  
【営業時間】資料施設 9:00~18:00  
(入室は17:30まで)  
【休館日】水曜日(祝日の場合は翌平日)、12月30日~1月3日まで  
【アクセス】沖縄県庁から車で約10分、空港自動車道豊見城ICから車で約7分

URL <https://karatekaikan.jp>

【Special offer】Reference room admission  
¥400→320

【Address】854-1 Tomigusuku, Tomigusuku City.  
【TEL】098-851-1025.  
【Hours】9:00-18:00 (Last admission 17:30)  
【Closed】Wednesdays (or the following weekday if a holiday), 12/30-1/3  
【Visit】10 min. by car from Okinawa Prefectural Office, 7 min. by car from Tomigusuku IC on the Airport Expressway

47

## 宮古島市総合博物館

外宮古島独特の風土を感じられる博物館

Miyakojima City Museum The museum lets you experience the unique culture of Miyako Island.



【特典】入館料 一般 300円→250円  
※クーポンの利用は1回限りとする

【住所】宮古島市平良字東仲宗根添1166番地287  
【TEL】0980-73-0567  
【営業時間】9:00~16:30(入館は16:00まで)  
【休館日】月曜日(祝日にあたれば翌日も)、祝祭日・年末年始  
【アクセス】宮古空港から車で7分

URL <https://www.city.miyakojima.lg.jp/soshiki/kyouiku/syougaiyakusyu/hakubutsukan/>

【Special offer】Admission : General ¥300→250  
\*Coupons may be used 1 time only

【Address】1166-287 Higashinakasonozoe, Hirara, Miyakojima City.  
【TEL】0980-73-0567.  
【Hours】9:00-16:30 (Last admission 16:00)  
【Closed】Mondays (and the next day if a holiday), public holidays, end of year and New year holidays.  
【Visit】7 min. by car from the Miyako airport.

47

## 東村立山と水の生活博物館

東村の歴史資料や生きたハブの生態展示

Higashi Museum

Historical materials from Higashi Village, and exhibit of live habu vipers.



【特典】常設展 大人 200円→100円

小人 100円→ 50円

※クーポンの利用は1回限りとする

【住 所】国頭郡東村字川田61-1

【TEL】0980-51-2828

【営業時間】10:00~18:00

(最終入館は17:30)

【休館日】月曜日(祝日・振替休日の場合は

翌日)・年末年始

【アクセス】名護市源河バス停よりコミュニティバスに乗り換え、福地付近下車徒歩15分

【Special offer】Permanent exhibits

Adults: ¥200→100

Child: ¥100→ 50

\*Coupons may be used 1 time only

【Address】61-1 Kawata, Higashi-son, Kunigami-gun.

【TEL】0980-51-2828.

【Hours】10:00-18:00 (Last admission 17:30)

【Closed】Mondays (or the following day if a holiday or substitute holiday), end of year and New Year holidays.

【Visit】Change at Nagoshi-genka Bus Stop to Community Bus; 15 min. walk from Fukuji area.

URL <http://yamamizu.vill.higashi.okinawa.jp>

47

## 恩納村博物館

恩納村の歴史・文化・自然などの資料を展示

Onna Village Museum

Displays materials related to the history, culture and natural surroundings of Onna Village.



【特典】オリジナルしおりセットプレゼント

【Special offer】Present: Original bookmark set

【住 所】国頭郡恩納村字仲泊1656-8

【TEL】098-982-5112

【営業時間】9:00~17:00(最終入館は16:30)

【休館日】月曜日(祝日・振替休日の場合は

翌日)・6月24日・年末年始

【アクセス】「ルネッサンスホテル前」バス停から徒歩5分

【Address】1656-8 Nakadomari, Onna-son, Kunigami-gun.

【TEL】098-982-5112.

【Hours】9:00-17:00 (Last admission 16:30)

【Closed】Mondays (or the following day if a holiday or substitute holiday), 6/24, end of year and New Year holidays.

【Visit】5 min. walk from Renaissance Hotel-mae Bus Stop.

URL <https://www.onna-culture.jp/museum/>

47

## 世界遺産座喜味城跡ユンタンザミュージアム

遺跡から美術まで読谷村の魅力を展示

Yuntanza Museum (Zakimi-jo-site)

From historic ruins to art, the charm of Yomitan Village is on display here.



【特典】常設展

一般 500円→400円

小中学生 300円→240円

※その他の割引とは併用できません。

【住 所】中頭郡読谷村座喜味708-6

【TEL】098-958-3141

【営業時間】9:00~18:00(最終入場は17:30)

【休館日】水曜(祝日は除く)・年末年始、その他臨時休館あり

【アクセス】「高志保入口」バス停から徒歩約30分

【Special offer】Permanent exhibits

General: ¥500→400

Elementary/middle school: ¥300→240

\*May not be used with other discounts

【Address】708-6 Zakimi, Yomitan-son, Nakagami-gun.

【TEL】098-958-3141.

【Hours】9:00-18:00 (Last admission 17:30)

【Closed】Wed (excepting holidays), end of year and New Year holidays; other provisional closings.

【Visit】30 min. walk from Takashiho-iriguchi Bus Stop.

URL <http://www.yuntanza-museum.jp>

47

## 八重瀬町立具志頭歴史民俗資料館

Yaese Town Gushikami Museum of History and Folklore

2万2千年前の人骨・港川人に関する展示

Exhibits associated with Minatogawa people and bones from 22,000 years ago.



【特典】常設展

一般 200円→150円

高校生以下 100円→ 50円

※クーポンの利用は1グループ3人まで1回限り。

【住 所】島尻郡八重瀬町字具志頭352

【TEL】098-835-7500

【営業時間】9:00~17:00(最終入場は16:30)

【休館日】月曜日(祝日・振替休日の場合は

翌日)・6月23日・年末年始

【アクセス】那覇バスターミナルから琉球バス50番利用、具志頭バス停下車徒歩1分

【Special offer】Permanent collection

General: ¥200→150

\*High school student and younger: ¥100→ 50

\*Coupons may be used 1 time only for up to three persons per group.

【Address】352 Gushikami, Yaese-cho, Shimajiri-gun.

【TEL】098-835-7500.

【Hours】9:00-17:00 (Last admission 16:30)

【Closed】Mondays (or the following day if a holiday or substitute holiday), 6/23, end of year and New Year holidays.

【Visit】Ryukyu Bus Route 50 from Naha Bus terminal; 1 min. walk from Gushikami Bus Stop.

URL <https://www.fureai-cloud.jp/yaese-museum>

# 九州・沖縄の世界遺産 | World Heritage Sites in Kyushu & Okinawa

## 「神宿る島」 宗像・沖ノ島 と関連遺産群

The Sacred Island of  
Okinoshima and  
Associated Sites in  
the Munakata Region

### 【概要】

沖ノ島に宿る神を信仰する伝統が、日本と外国との交流が活発に行われた4世紀以降に発展し、約1600年もの時を経て、今日まで受け継がれてきたことを示す貴重な遺産群です。

### 【構成資産名】

宗像大社沖津宮（沖ノ島、小屋島、御門柱、天狗岩）、宗像大社沖津宮遙拝所、宗像大社中津宮、宗像大社辺津宮、新原・奴山古墳群

【所在地】福岡県宗像市、福津市 【記載年月】平成29年7月

【Overview】The tradition of worshipping the sacred island of Okinoshima developed from the fourth to the ninth century when the exchanges occurred in Ancient East Asia, and the property indicates how it has been passed through the generations over 1,600 years.

【Sites】Okitsu-miya, Munakata Taisha (Okinoshima, Koyajima, Mikadobashira, Tenguwa) / Okitsu-miya Yohaisho, Munakata Taisha / Nakatsu-miya, Munakata Taisha / Hetsu-miya, Munakata Taisha / Shimbaru-Nuyuma Mounded Tomb Group

【Location】Munakata and Fukutsu cities, Fukuoka Prefecture.

【Date of Inscription】July 2017



**A 宗像大社沖津宮**（沖ノ島、小屋島、御門柱、天狗岩）  
古代祭祀遺跡を起源とした、今日も信仰の対象である神宿る島 ※宗像大社の神職以外は原則立入禁止

Okitsu-miya, Munakata Taisha (Okinoshima, Koyajima, Mikadobashira, Tenguwa)  
The sacred island where the goddess dwell has its origins in an ancient ritual site. \*Generally off limits except for Shinto priests of the Munakata Taisha



**B 宗像大社中津宮**

大島における宗像三女神への信仰の場

【所在地】福岡県宗像市大島1811

Nakatsu-miya, Munakata Taisha  
A place for worshipping the three goddesses of Munakata in Oshima.

【Address】1811, Oshima, Munakata City.



**C 宗像大社沖津宮遙拝所**

沖ノ島を神宿る島として選擇する信仰の場

【所在地】福岡県宗像市大島

Okitsu-miya Yohaisho, Munakata Taisha  
A place of worship from which people worship Okinoshima.

【Address】Oshima, Munakata City.



### 世界遺産スマホガイド 「みちびき沖ノ島」

World Heritage Okinoshima  
Self-Guided Tour



### 遺産群の巡り方紹介 ムービー（全編英語）

Introduction to walking tours of  
Heritage Sites in the Munakata  
Region (English-language movie)



**D 宗像大社辺津宮**

九州本土における宗像三女神への信仰の場

【所在地】福岡県宗像市田島2331

Hetsu-miya, Munakata Taisha  
A place of worshipping the three goddesses of Munakata in the main island of Kyushu.  
【Address】2331, Tashima, Munakata City.



**E 新原・奴山古墳群**

沖ノ島祭祀を行った古代豪族宗像氏の存在の物証

【所在地】福岡県福津市奴山679（展望所）

Shimbaru-Nuyuma Mounded Tomb Group  
The evidence of the existence of the ancient Munakata clan, who performed the Okinoshima rituals.  
【Address】679Nuyuma, Fukutsu City. (address of observation deck)



**F 世界遺産ガイド施設 海の道むなかた館**  
世界遺産や宗像の歴史を学ぶ・体感する

【住所】宗像市深田588  
【TEL】0940-62-2600  
【営業時間】9:00～18:00

Uminomichi Munakatakan Museum  
Learn and experience the world heritage sites and the history of Munakata.

【Address】588, Fukata, Munakata City.  
【TEL】0940-62-2600  
【Hours】9:00-18:00

【このページに関する連絡先】092-643-3162  
【Contact regarding this page】092-643-3162

「神宿る島」宗像・沖ノ島と関連遺産群保存活用協議会事務局（福岡県九州国立博物館・世界遺産室）  
Preservation and Utilization Council of the Sacred Island of Okinoshima and Associated Sites in the Munakata Region (Fukuoka Prefectural Office for Kyushu National Museum and World Heritage)



## 明治日本の 産業革命遺産

製鉄・製鋼、  
造船、石炭産業



Iron and Steel,  
Shipbuilding and  
Coal Mining.

## 九州・沖縄の世界遺産 | World Heritage Sites in Kyushu & Okinawa

**【概要】** 江戸から明治期にかけて、日本は西洋諸国以外の中で初めて、かつ驚くべきスピードで産業革命を成し遂げました。この世界に特筆すべき発展の経過を証明する鹿児島県から岩手県までの8県11市にまたがる遺産群です。

**【構成資産名】** (九州各県内) 旧集成館 (旧集成館反射炉跡、旧集成館機械工場、旧鹿児島紡績所技師館)、寺山炭窯跡、関吉の疎水溝、三重津海軍所跡、小菅修船場跡、長崎造船所 第三船渠※、同 ジャイアント・カンチレバークレーン※、同 旧木型場、同 占勝閣※、高島炭坑、端島炭坑、旧グラブー住宅、三池炭鉱 (宮原坑、万田坑、専用鉄道敷跡)、三池港、三角西港、官営八幡製鐵所※ (日本事務所、修繕工場、旧鍛冶工場)、同 遺賢川水源池ポンプ室※ (※は非公開施設)

**【所在地】** 福岡県北九州市、大牟田市、中間市、佐賀県佐賀市、長崎県長崎市、熊本県荒尾市、宇城市、鹿児島県鹿児島市  
**【記載年月】** 平成27年7月

**【Overview】** Between Edo to Meiji periods, Japan became the first non-western nation to achieve an industrial revolution at an unprecedented pace. The legacies span across eight prefectures and eleven cities, from Kagoshima to Iwate, and establish the highly significant course of progress for the world.

**【Sites】** (in Kyushu) Shuseikan, Shuseikan Machinery Factory, Former Kagoshima Foreign Engineer's residence, Terayama Charcoal Kiln, Sekiyoshi Sluice Gate of Yoshino Leat, the site of the naval barracks in Tsu, Mie, site of the Kosuge Slip Dock, Nagasaki Shipyard Dock 3\* and the Mitsubishi Cantilever Crane\*, Mitsubishi Former Pattern Shop, and Mitsubishi Senshokaku Guest House\*, Takashima Coal Mine, Hashima Coal Mine, Glover House and Office, Miyanochara Pit and Mandra Pit at the Miike Coal Mine and Coal Railway, Miike Port, Misumi Port, First Head office\*, Repair Shop\*, Former Forge Shop\*, and Onga River Pumping Station\* (\* mark denotes sites closed to the public.)

**【Locations】** Kitakyushu City, Omuta City, and Nakama City in Fukuoka Prefecture, Saga City in Saga Prefecture, Nagasaki City in Nagasaki Prefecture, Arao City and Uki City in Kumamoto Prefecture, and Kagoshima City in Kagoshima Prefecture.

**【Date of Inscription】** July 2015

### ■ 鹿児島エリア (鹿児島市) Kagoshima area (Kagoshima City)



#### 旧集成館【反射炉跡】

鉄製大砲製造のために築造された反射炉の跡  
**【所在地】** 鹿児島県鹿児島市吉野町9700-1  
**【連絡先】** 099-247-1551 (仙巖園)

#### Shuseikan [site of the Reverberatory Furnace]

The site of the reverberatory furnace built for manufacturing iron cannons.  
[Address] 9700-1, Yoshino-cho, Kagoshima City, Kagoshima Prefecture.  
[TEL] 099-247-1551 (Sengan-en)



#### 旧集成館機械工場

※耐震・リニューアル工事中  
日本に現存する最古の洋式工場の建物  
**【所在地】** 鹿児島県鹿児島市吉野町9698-1  
**【連絡先】** 099-247-1511 (尚古集成館)

#### Former Shuseikan Machinery Factory

\*Under seismic retrofitting work  
Japan's oldest surviving western-style factory.  
[Address] 9698-1, Yoshino-cho, Kagoshima City, Kagoshima Prefecture.  
[TEL] 099-247-1511 (Shoko Shuseikan)



#### 旧鹿児島紡績所技師館【異人館】

紡績技術の指導を行った英国人技師の宿舎  
**【所在地】** 鹿児島県鹿児島市吉野町9685-15  
**【連絡先】** 099-247-3401 (異人館)

#### Former Kagoshima Foreign Engineer's Residence [Ijinkan]

The residence of English engineers who gave instructions on spinning technology.  
[Address] 9685-15, Yoshino-cho, Kagoshima City, Kagoshima Prefecture.  
[TEL] 099-247-3401 (Ijinkan)



#### 寺山炭窯跡

反射炉の燃料となる白炭を製造した炭窯の跡

※災害復旧事業中

**【所在地】** 鹿児島県鹿児島市吉野町10710-68  
**【連絡先】** 099-227-1940 (鹿児島市教育委員会文化財課)

#### Terayama Charcoal Kiln

\*Disaster recovery project is ongoing  
The site of the kiln where charcoal for fueling the reverberatory furnace was produced.  
[Address] 10710-68, Yoshino-cho, Kagoshima City, Kagoshima Prefecture.  
[TEL] 099-227-1940 (Kagoshima City, Education Committee, Cultural Assets Department)



#### 関吉の疎水溝

集成館に動力 (水力) を導いた水路の取水口跡

**【所在地】** 鹿児島県鹿児島市下田町1263先  
**【連絡先】** 099-227-1940 (鹿児島市教育委員会文化財課)

#### Sekiyoshi Sluice Gate of Yoshino Leat

The site of inlet of the sluice which provided power (hydraulic) to Shuseikan.  
[Address] 1263, Shimota-cho, Kagoshima City, Kagoshima Prefecture.  
[TEL] 099-227-1940 (Kagoshima City Education Committee Cultural Assets Department)





## 明治日本の産業革命遺産HP

Japan's Meiji Industrial Revolution

<http://www.japansmeijiindustrialrevolution.com>

## 明治日本の産業革命遺産ガイドアプリ パスポート

Japan's Meiji Industrial Revolution  
Guide Application Passport

ダウンロードは  
こちらから  
Download  
from here

iOS



Android



### 佐賀エリア(佐賀市) Saga area (Saga City)

**三重津海軍所跡** 日本近代造船の礎を築いた洋式海軍の拠点跡

【所在地】佐賀県佐賀市川副町、諸富町

【連絡先】0952-34-9455 (佐野常民と三重津海軍所跡の歴史館)

**Mietsu Naval Dock** Former stronghold of the western-style navy which built the foundation of Japan's modern shipbuilding.  
【Address】Kawasoe-machi and Morodomi-cho, Saga City, Saga Prefecture.  
【TEL】0952-34-9455 (SANO TSUNETAMI and the Mietsu Naval Dock History Museum)

### 長崎エリア(長崎市) Nagasaki area (Nagasaki City)



保全整備工事中のため見学エリア規制中  
limited viewing area due to maintenance work

**小管修船場跡** 蒸気機関を動力とする曳揚げ装置を備えたスリップドック

【所在地】長崎県長崎市小管町5

【連絡先】095-822-8888 (長崎市コールセンターあじさいコール)

### Kosuge Slip Dock

Slip dock equipped with steam-powered hauling machinery.

【Address】5, Kosuge-machi, Nagasaki City, Nagasaki Prefecture.  
【TEL】095-822-8888 (Nagasaki City's Ajisai Call Center)



**旧グラバー住宅** トーマス・B・グラバーの活動拠点

【所在地】長崎県長崎市南山手町8-1

【連絡先】095-822-8223 (グラバー園)

### Glover House and Office

The house where Thomas B. Glover was based.

【Address】8-1, Minami-Yamate-machi, Nagasaki City, Nagasaki Prefecture. 【TEL】095-822-8223 (Glover Garden)



**高島炭坑** 石炭産業に日本で初めて蒸気機関を導入

【所在地】長崎県長崎市高島町99-1

【連絡先】095-822-8888 (長崎市コールセンターあじさいコール)

### Takashima Coal Mine

Introduced Japan's first steam engine to the coal industry.

【Address】99-1, Takashima-machi, Nagasaki City, Nagasaki Prefecture.

【TEL】095-822-8888 (Nagasaki City's Ajisai Call Center)



**端島炭坑** 世界有数の海洋炭坑

【所在地】長崎県長崎市高島町端島

【連絡先】095-822-8888 (長崎市コールセンターあじさいコール)

### Hashima Coal Line

One of the few marine collieries in the world.

【Address】Hashima, Takashima-machi, Nagasaki City, Nagasaki Prefecture.

【TEL】095-822-8888 (Nagasaki City's Ajisai Call Center)

■ 三池エリア(福岡県大牟田市・熊本県荒尾市・宇城市)  
Miike area (Omuta City, Fukuoka Pref., Arao City, Uki City, Kumamoto Pref.)



**宮原坑** 日本の産業化を支えた炭鉱遺構  
【所在地】福岡県大牟田市宮原町1丁目86-3  
【連絡先】0944-41-2515 (大牟田市世界遺産・文化財室)

**Miyahara Pit**  
The remains of a coal mine which supported Japan's industrialization.  
【Address】1-86-3, Miyahara-machi, Omuta City, Fukuoka Prefecture.  
【TEL】0944-41-2515 (Omuta City World Heritage and Cultural Properties Office)



**専用鉄道敷跡** 三池炭鉱と三池港を結ぶ大動脈  
【所在地】福岡県大牟田市内・熊本県荒尾市内  
【連絡先】0944-41-2515 (大牟田市世界遺産・文化財室)、  
0968-63-1274 (荒尾市文化企画課)

**Coal Railway** The major line linked Miike Coal Mine and Miike Port.  
【Address】In Omuta City, Fukuoka Prefecture and Arao City, Kumamoto Prefecture.  
【TEL】0944-41-2515 (Omuta City World Heritage and Cultural Properties Office), 0968-63-1274 (Arao City Cultural Planning Department)

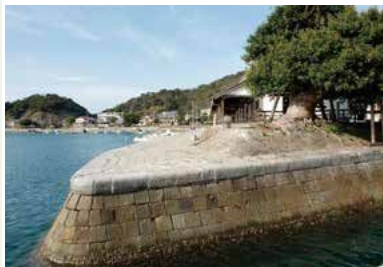

**三角西港** 三池炭鉱の石炭の積み出しが行われた  
【所在地】熊本県宇城市三角町三角浦  
【連絡先】0964-32-1111 (宇城市文化スポーツ課)

**Misuminishi Port** The port where charcoal from Miike Coal Mine was shipped.  
【Address】Misumira, Misumi-machi, Uki City, Kumamoto Prefecture.  
【TEL】0964-32-1111 (Uki City Culture & Sport Department)



**万田坑** 堅坑関係施設が良好な状態で保存されている  
【所在地】熊本県荒尾市原万田200-2  
【連絡先】0968-63-1274 (荒尾市文化企画課)

**Manda Pit**  
The vertical pit has well preserved facilities.  
【Address】200-2, Haramanda, Arao City, Kumamoto Prefecture.  
【TEL】0968-63-1274 (Arao City Cultural Planning Department)



**三池港** 今も現地で稼働する三池炭の積出港  
【所在地】福岡県大牟田市新港町  
【連絡先】0944-41-2515  
(大牟田市世界遺産・文化財室)  
写真提供: 大牟田市広報課  
Photo credit: Omuta City Public Relations Department

**Miike Port**  
The port used for shipping Miike charcoal is still used today.  
【Address】Shinminato-machi, Omuta City, Fukuoka Prefecture.  
【TEL】0944-41-2515 (Omuta City World Heritage and Cultural Properties Office)

ぜひ、各地の<sup>※</sup>「ビジターセンター・インフォメーションセンター」にお越しください。  
※明治日本の産業革命遺産の遺産の価値や歴史を、映像・展示等で解説している施設  
▶山口県 萩明倫学舎 【所在地】萩市江向602番地  
▶鹿児島県 旧鹿児島紡績所技師館(真人館) ⇒P.51  
鹿児島県歴史・美術センター-黎明館 ⇒P.42  
▶佐賀県 佐野常民と三津津海軍所跡の歴史館 ⇒P.28  
佐賀県立佐賀城本丸歴史館 ⇒P.29  
▶長崎県 旧三菱第2ドックハウス(グラバー園内) 【所在地】長崎市南山手町8-1  
▶福岡県 世界遺産ビジターセンター(スペースLABO ANNEX内) 【所在地】北九州市八幡東区東田2-2-11  
大牟田市石炭産業科学館 ⇒P.20  
遠賀川水源地ポンプ室インフォメーションセンター(中間市歴史民俗資料館内) ⇒P.15

Please take time to visit the Information Center / Visitor Center at each location.  
\*These facilities exhibit the history and historical context of the Industrial Revolution in Meiji Japan using images and panels.

▶Yamaguchi Pref. Hagi Meirin Gakusha (School) 【Address】602 Emukai, Hagi  
▶Kagoshima Pref. Former Kagoshima Foreign Engineer's Residence [Ijinkan] ⇒P.51  
Kagoshima Prefectural Museum of Culture Reimeikan ⇒P.42  
▶Saga Pref. Tsunetami Sano and Mietsu Naval Dock History Museum ⇒P.28  
Saga Castle History Museum ⇒P.29  
▶Nagasaki Pref. Former Mitsubishi 2nd Dock House (inside Glover Garden) 【Address】8-1 Minamiyamate-machi, Nagasaki  
▶Fukuoka Pref. World Heritage Visitor Center (within Space LABO ANNEX) 【Address】2-2-11, Higashida, Yahatahigashi-ku, Kitakyushu City.  
Omuta Coal Industry and Science Museum ⇒P.20  
Onga River Pumping Station Information Center ⇒P.15 (Nakama Museum of History and Folklore)



## ■ 八幡工リア(福岡県北九州市・中間市)

Yahata area (Kitakyushu City, Nakama City, Fukuoka Pref.)



写真提供: 日本製鉄㈱ 九州製鉄所  
Photo credit: Kyushu works, Nippon Steel Corporation

**官営八幡製鐵所 旧本事務所** 日本の産業化を担った鉄鋼一貫製鉄所  
【所在地】福岡県北九州市八幡東区大字尾倉  
【連絡先】093-582-2922(北九州市世界遺産課)

### First Head office

The Imperial Steel Works supported Japan's industrialization.  
【Address】Ogura, Yahata-Higashi Ward, Kitakyushu City, Fukuoka Prefecture.  
【TEL】093-582-2922 (Kitakyushu City World Heritage Divion)

両施設とも企業敷地内にあるため非公開。眺望スペースから、外観を見学できます。  
Not open to the public as both facilities are on private business premises.  
The exterior can be seen from the viewing area.



写真提供: 日本製鉄㈱ 九州製鉄所  
Photo credit: Kyushu works, Nippon Steel Corporation

### 遺賀川水源地ポンプ室

今も現役で稼働する送水施設  
【所在地】福岡県中間市土手ノ内1丁目3番1号  
【連絡先】093-245-4665(中間市世界遺産推進室)

### Onga River Pumping Station

The pumping station is still used today.  
【Address】1-3-1, Dotenouchi, Nakama City, Fukuoka Prefecture.  
【TEL】093-245-4665 (Nakama City World Heritage Sites Promotion office)

## ■ 萩工リア(山口県萩市) Hagi area (Hagi City, Yamaguchi Pref.)



### 萩反射炉

萩藩が建設に挑んだ西洋式金属溶解炉  
【所在地】山口県萩市大字椿東4897-7  
【連絡先】0838-25-1750(萩市観光協会)  
0838-25-3139(萩市観光課)

### Hagi Reverberatory Furnace

The western-style reverberatory furnace that the Hagi Domain ventured to build.  
【Address】4897-7, Chinto, Hagi City, Yamaguchi Prefecture.  
【TEL】0838-25-1750 (Hagi City Tourism Association,) 0838-25-3139 (Hagi City Tourism Section)



### 萩城下町

封建社会の町割りが良い形で残る城下町  
【所在地】山口県萩市大字堀内1 ほか  
【連絡先】0838-25-1750(萩市観光協会)  
0838-25-3139(萩市観光課)

**Hagi Castle Town** A well-preserved feudal village and castle town.  
【Address】1, Horiuchi, Hagi City, Yamaguchi Prefecture, other.  
【TEL】0838-25-1750 (Hagi City Tourism Association,) 0838-25-3139 (Hagi City Tourism Section)



### 恵美須ヶ鼻造船所跡

萩藩が洋式船建造のため建設した造船所遺構  
【所在地】山口県萩市大字椿東5159-14  
【連絡先】0838-25-1750(萩市観光協会)  
0838-25-3139(萩市観光課)

### Ebisugahana Shipyard

Remnants of a shipyard constructed by the Hagi Domain in order to build a Western-style ship.  
【Address】5159-14, Chinto, Hagi City, Yamaguchi Prefecture.  
【TEL】0838-25-1750 (Hagi City Tourism Association,) 0838-25-3139 (Hagi City Tourism Section)



### 大板山たたら製鉄遺跡

日本の伝統的なたたら技術の遺構  
【所在地】山口県萩市大字紫福10257-5 ほか  
【連絡先】0838-25-1750(萩市観光協会)  
0838-25-3139(萩市観光課)

### Ohitayama Tataro Iron Works

Remnants of iron works utilizing the traditional Japanese technique of "tataro".  
【Address】10257-5, Shibuki, Hagi City, Yamaguchi Prefecture, etc.  
【TEL】0838-25-1750 (Hagi City Tourism Association,) 0838-25-3139 (Hagi City Tourism Section)



### 松下村塾

吉田松陰が産業技術獲得重視の思想を教育  
【所在地】山口県萩市大字椿東1537-1  
【連絡先】0838-22-4643(松陰神社)

**Shōkasonjuku Academy** An academy where Yoshida Shoin taught political and philosophical perspectives to emphasize the adoption of Western industrial technology.  
【Address】1537-1, Chinto, Hagi City, Yamaguchi Prefecture.  
【TEL】0838-22-4643 (Shoin Shrine)

# 長崎と 天草地方の 潜伏キリシタン 関連遺産

## Hidden Christian Sites in the Nagasaki Region

## 九州・沖縄の世界遺産 | World Heritage Sites in Kyushu & Okinawa

【概要】「長崎と天草地方の潜伏キリシタン関連遺産」は、キリスト教禁教による宣教師不在の中、神道や仏教などの日本の伝統的宗教や一般社会と関わりながら信仰を続けた潜伏キリシタンの伝統のあかしとなる遺産群である。

【構成資産名】原城跡、平戸の聖地と集落(春日集落と安満岳、中江ノ島)、天草の崎津集落、外海の出津集落、外海の大野集落、黒島の集落、野崎島の集落跡、頭ヶ島の集落、久賀島の集落、奈留島の江上集落(江上天主堂とその周辺)、大浦天主堂

【所在地】長崎県南島原市、長崎県平戸市、熊本県天草市、長崎県長崎市、長崎県佐世保市、長崎県小値賀町、長崎県新上五島町、長崎県五島市

【記載年月】平成30年7月

【Overview】'Hidden Christian Sites in the Nagasaki Region' bear unique testimony to the tradition of people and their communities who secretly transmitted their faith in Christianity while surviving in the midst of the conventional society and its religions, such as Buddhism and Shinto, in the absence of missionaries due to the ban on Christianity.

【Sites】Remains of Hara Castle, Kasuga Village and Sacred Places in Hirado (Kasuga Village, Mt. Yasuman and Nakaeno Island), Sakitsu Village in Amakusa, Shitsu Village in Sotome, Ono Village in Sotome, Villages on Kuroshima Island, Remains of Villages on Nozaki Island, Villages on Kashiragashima Island, Villages on Hisaka Island, Egami Village on Naru Island, Egami Church and its surroundings, Oura Cathedral.

【Locations】Minami Shimabara, Hirado, Nagasaki, Sasebo, Ojika town, Shinkamigoto town, and Goto cities in Nagasaki Prefecture, and Amakusa City in Kumamoto Prefecture.

【Date of Inscription】July 2018.



**原城跡** 海禁体制の確立につながり、潜伏キリシタンが自らのかたちで信仰を続けるきっかけとなった場所

【所在地】長崎県南島原市南有馬町乙1395

【連絡先】0957-85-3217(有馬キリシタン遺産記念館)

### Remains of Hara Castle

The place associated with the establishment of Christian prohibition which prompted hidden Christians to follow their faith in their way.

【Address】1395, Otsu, Minamimarita town, Minamishimabara city, Nagasaki Prefecture. 【TEL】0957-85-3217 (Arima Christian Heritage Museum)



春日集落と安満岳 Kasuga Village and Mt. Yasumandake  
©日暮雄一 Yuichi Higurashi



中江ノ島 Nakaenoshima Island  
©日暮雄一 Yuichi Higurashi

### 平戸の聖地と集落(春日集落と安満岳、中江ノ島)

山岳や島を聖地や殉教地として崇敬しながら、ひそかに信仰を続けた集落

【所在地】長崎県平戸市春日町(春日集落)、主師町(安満岳)、下中野町(中江ノ島)

【連絡先】0950-22-7020(春日集落拠点施設「かたりな」平戸市春日町166-1) 0950-53-3000(平戸市生月町博物館「島の館」生月町南免4289-1)

### Kasuga Village and Sacred Places in Hirado (Kasuga village, Mt. Yasumandake and Nakaenoshima Island)

The villagers secretly followed Christianity while revering the mountain and the island as sacred sites and places of martyrdom.

【Address】Kasuga town, Hirado City (Kasuga Village), Shushi town (Mt. Yasuman) and Shimonakano town (Nakaeno Island) in Nagasaki Prefecture. 【TEL】0950-22-7020 (Kasuga Village Information Center "Katarina"; 166-1, Kasuga town, Hirado City) 0950-53-3000 (Hirado City Ikitzuki Museum "Shima-no-Yakata", 4289-1, Minamimen, Ikitzuki town)



### 天草の崎津集落

身近なものを信心具として代用し、漁村特有の形態で信仰を続けた集落

【所在地】熊本県天草市河浦町崎津463(崎津資料館みなと屋)

【連絡先】0969-75-9911

### Sakitsu Village in Amakusa

Hidden Christians kept their faith in a style unique to a fishing village, using everyday objects as devotional articles.

【Address】463, Sakitsu, Kawaura town, Amakusa City, Kumamoto Prefecture (The museum of Sakitsu) 【TEL】0969-75-9911.



### 外海の出津集落

聖画像をひそかに拝み、教理書、教会暦などを伝承して信仰を続けた集落

【所在地】長崎県長崎市西出津町2800

【連絡先】0959-25-1188(外海歴史民俗資料館)

### Shitsu Village in Sotome

Hidden Christians kept their faith by secretly worshipping Christian icons and passing down scriptures and the Catholic liturgical calendar.

【Address】2800, Nishishitsu town, Nagasaki City, Nagasaki Prefecture. 【TEL】0959-25-1188 (Sotome Museum of History and Folklore)





©日暮雄一 Yuichi Higurashi

**外海の大野集落** 神道の信仰を装いながら、神社に自らの信仰の対象をひそかにまつて信仰を続けた集落

【所在地】長崎県長崎市西出津町2800  
 【連絡先】0959-25-1188(外海歴史民俗資料館)

**Ono Village in Sotome**

Hidden Christians kept practicing their faith by secretly worshipping their objects of faith in a Shinto shrine, pretending to follow Shintoism.  
 【Address】2800, Nishishitsu town, Nagasaki City, Nagasaki Prefecture.  
 【TEL】0959-25-1188 (Sotome Museum of History and Folklore)



**黒島の集落** 平戸藩の牧場跡の再開発地に移住し、仏教寺院でマリア観音に祈りをささげながら信仰を続けた集落

【所在地】長崎県佐世保市黒島町8-4  
 【連絡先】0956-56-2311(黒島ウエルカムハウス)

**Villages on Kuroshima Island** - Hidden Christians relocated to the redeveloped site of Hirado Clan's farm and kept their faith by praying to the statue of Mother Mary in a Buddhist temple.  
 【Address】8-4, Kuroshima town, Sasebo City, Nagasaki Prefecture.  
 【TEL】0956-56-2311 (Kuroshima Welcome House)



©日暮雄一 Yuichi Higurashi

**野崎島の集落跡** 神道の霊地であった島に移住し、険しい斜面地を開拓しながら信仰を続けた集落

【所在地】長崎県北松浦郡小値賀町野崎郷192  
 【連絡先】0959-56-2244(野崎島ビジターセンター)

**Remains of Villages on Nozaki Island** - A village that relocated to an island that serves as a sacred place for Shintoism and has maintained its faith while cultivating the island's steep slopes.  
 【Address】192, Nozakigo, Ojika town, Kitamatsaura District, Nagasaki Prefecture. 【TEL】0959-56-2244 (Nozaki Island Visitor Center)



©日暮雄一 Yuichi Higurashi

**頭ヶ島の集落** 病人の療養地として使われていた島に仏教徒の開拓指導者のもとで移住し、信仰を続けた集落

【所在地】長崎県南松浦郡新上五島町有川郷578-36  
 【連絡先】0959-42-0180(鯨賓館ミュージアム)

**Villages on Kashiragashima Island** - Hidden Christians relocated to the island which was used as a sanatorium for the sick under the protection of Buddhist pioneer leader and continued to practice their faith.  
 【Address】578-36, Arikawa, Shinkamigoto town, Minamimatsaura District, Nagasaki Prefecture. 【TEL】0959-42-0180 (Geihinkan Museum)



©日暮雄一 Yuichi Higurashi

**久賀島の集落** 五島藩の政策に従って島の未開地に移住し、仏教集落の島民と互助関係を築いて信仰を続けた集落

【所在地】長崎県五島市久賀町103・104  
 【連絡先】0959-77-2115(久賀島観光交流拠点センター)

**Villages on Hisaka Island** - Hidden Christians relocated to the undeveloped island following the Goto Clan's scheme and continued their faith while building a relationship of mutual support with Buddhist islanders.  
 【Address】103, 104, Hisaka town, Goto City, Nagasaki Prefecture.  
 【TEL】0959-77-2115 (Hisaka Island Tourism and Exchange Center)



**奈留島の江上集落** 島の人里離れた海に近い谷間に移住し、解禁後、地勢に適應した教会堂を建設した集落

【所在地】長崎県五島市奈留町198-11  
 【連絡先】0959-64-3155(奈留島世界遺産ガイドセンター)

**Egami Village on Naru Island** - Hidden Christians relocated to the island in a remote valley near the sea and built a church adapted to the terrain after the ban on Christianity was lifted.  
 【Address】198-11, Narumachitomari, Goto City, Nagasaki Prefecture.  
 【TEL】0959-64-3155 (Narushima World Heritage Guidance Center)



**大浦天主堂** 2世紀ぶりに潜伏キリシタンと宣教師が出会い、新たな信仰の局面を迎えるきっかけとなった場所

【所在地】長崎県長崎市南山手町5-3  
 【連絡先】095-801-0707(大浦天主堂キリシタン博物館)

**Oura Cathedral**

The place was instrumental in ushering in a new phase of Christian faith as hidden Christians, and a priest met after two centuries of Christian persecution.  
 【Address】5-3, Minamiyamate town, Nagasaki City, Nagasaki Prefecture.  
 【TEL】095-801-0707 (Oura Church Christian Museum)

【教会堂見学の事前連絡先】095-823-7650(長崎と天草地方の潜伏キリシタン関連遺産インフォメーションセンター)

【Church tour contact】095-823-7650(Information Center for Hidden Christians and Associated Sites in the Nagasaki and Amakusa regions)

# 琉球王国の グスク及び 関連遺産群

Gusuku Sites and  
Related Properties  
of the Kingdom  
of Ryukyu

## 九州・沖縄の世界遺産 | World Heritage Sites in Kyushu & Okinawa

### 【概要】

琉球王国のグスク及び関連遺産群は、14世紀から18世紀にかけて築かれ、琉球独特の文化を象徴するものになっています。

### 【構成資産名】

今帰仁城跡、座喜味城跡、勝連城跡、中城城跡、首里城跡、圓比屋武御嶽石門、玉陵、識名園、斎場御嶽

### 【所在地】

沖縄県国頭郡今帰仁村、中頭郡読谷村・北中城村・中城村、うるま市、那覇市、南城市

【記載年月】平成12年12月

### 【Overview】

Gusuku sites and related properties of the Kingdom of Ryukyu were built from the fourteenth to the eighteenth centuries and they symbolize a culture unique to the region.

### 【Sites】

Nakijin Castle site, Zakimi Castle site, Katsuren Castle site, Nakagusuku Castle site, Shuri Castle site, Stone Gate at Sonohyan-utaki, Tamaudun (mausoleum), Shikinaen Garden, Sefa-utaki.

### 【Locations】

Nakijin Village in Kunigami District, Yomitan Village, Kitanakagusuku and Nakagusuku in Nakagami District, Uruma City, Naha City, and Nanjo City in Okinawa Prefecture.

【Date of Inscription】December 2000.



**今帰仁城跡** 沖縄本島北部を治めていた王が住んでいた城

【所在地】今帰仁村

【連絡先】0980-56-4400

今帰仁村教育委員会協力

### Nakijin Castle site

The castle was home to kings who ruled the northern region of Okinawa's main island.

【Location】Nakijin Village.

【TEL】0980-56-4400.

In association with Nakijin Village Education Committee.



**座喜味城跡** 護佐丸が15世紀前半に造った城

【所在地】読谷村

【連絡先】098-958-3141

読谷村教育委員会協力

### Zakimi Castle site

The castle was built by Gosamaru in the first half of the fifteenth century.

【Location】Yomitan Village.

【TEL】098-958-3141.

In association with Yomitan Education Committee.



**勝連城跡** 勝連城主阿麻和利が住んでいた城

【所在地】うるま市

【連絡先】098-978-7373

うるま市教育委員会協力

### Katsuren Castle site

The castle was home to Amawari, the lord of Katsuren Castle.

【Location】Uruma City.

【TEL】098-978-7373.

In association with Uruma City Education Committee.



**中城城跡** 護佐丸が勝連城主の攻撃に備え築城した城

【所在地】北中城村・中城村

【連絡先】098-935-5719

中城城跡共同管理協議会協力

### Nakagusuku Castle site

The castle was built by Gosamaru to guard against attack from the Lord of Katsuren.

【Location】Kitanakagusuku and Nakagusuku.

【TEL】098-935-5719.

In association with Nakagusuku Castle Site Co-Management Council.





**首里城跡** 琉球国王が住んでいた城で政治文化の中心地  
 【所在地】那覇市  
 【連絡先】098-886-2020 (一財)沖縄美ら島財団協力

**Shuri Castle site**  
 The castle was home to the kings of the Ryukyus and was the center of politics and culture.

【Location】Naha City.  
 【TEL】098-886-2020.  
 In association with Okinawa Churashima Foundation.



**圓比屋武御嶽石門** 国王が出かける時に、旅の安全を祈った場所  
 【所在地】那覇市  
 【連絡先】098-917-3501 那覇市文化財課協力

**Stone Gate at Sonohyan-utaki**  
 The place where the kings prayed for a safe journey before traveling.

【Location】Naha City.  
 【TEL】098-917-3501.  
 In association with Naha City Cultural Properties Department.



**五陵** 琉球王国の王族の墓  
 【所在地】那覇市  
 【連絡先】098-885-2861 那覇市文化財課協力

**Tamaudun**  
 The mausoleum of the royal family of the Kingdom of Ryukyu.

【Location】Naha City.  
 【TEL】098-885-2861.  
 In association with Naha City Cultural Properties Department.



**識名園** 王族の別邸で中国の冊封使をもてなした場所  
 【所在地】那覇市  
 【連絡先】098-855-5936 那覇市文化財課協力

**Shikinaen Garden**  
 The villa of the royal family where Chinese missions were entertained.

【Location】Naha City.  
 【TEL】098-855-5936.  
 In association with Naha City Cultural Properties Department.

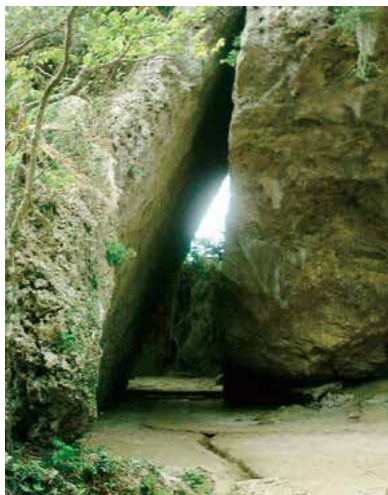

**斎場御嶽** 琉球王国時代、祈祷や儀式を行った聖地  
 【所在地】南城市  
 【連絡先】098-949-1899 南城市教育委員会協力

**Sefa-utaki**  
 A sacred place where prayers were made, and religious rites were performed during the Ryukyu Kingdom era.

【Location】Nanjo City.  
 【TEL】098-949-1899.  
 In association with Nanjo City Education Committee.

# 九州・沖縄・山口各県の観光情報

## Kyushu/Okinawa/Yamaguchi Tourism Information

**福岡**

Fukuoka



クロスロード  
ふくおか  
Crossroad Fukuoka

<https://www.crossroadfukuoka.jp/>

**大分**

Oita



日本一の「おんせん県」大分  
県の観光情報公式サイト  
Official tourism information site  
for Oita Prefecture, Japan's  
best "Hot Spring Prefecture"

<http://www.visit-oita.jp/>

**山口**

Yamaguchi



おいでませ山口へ  
Yamaguchi Japan Travel  
Guide

<https://yamaguchi-tourism.jp/>

**宮崎**

Miyazaki



みやざき観光情報  
旬ナビ  
Miyazaki Shun Navi

<http://www.kanko-miyazaki.jp/>

**佐賀**

Saga



あそぼーさが  
Asobo Saga

<http://www.asobo-saga.jp/>

**鹿児島**

Kagoshima



鹿児島県観光サイト  
かごしまの旅  
Discover Kagoshima :  
Official Travel Guide

<http://www.kagoshima-kankou.com/>

**長崎**

Nagasaki



ながさき旅ネット  
Nagasaki Tabinet

<https://www.nagasaki-tabinet.com/>

**沖縄**

Okinawa



沖縄県文化情報ポータル  
サイトしまかる  
Okinawa Prefecture's  
cultural information  
portal site Shimakaru  
<https://www.shimacul.okinawa/>

**熊本**

Kumamoto



熊本県観光サイト  
もっともーっと! くまもっと。  
OFFICIAL KUMAMOTO  
TOURISM GUIDE

<https://kumamoto.guide>

沖縄県観光情報 WEBサイト  
おきなわ物語

Okinawa Prefecture tourism  
information website  
Okinawa Monogatari

<http://www.okinawastory.jp/>

